FUNDACION
HANNS - SEIDEL

FUNDEMOS
FUNDACION BOLIVIANA PARA LA CAPACITACION
DEMOCRATICA Y LA INVESTIGACION

NUMERO ESPECIAL

DIARIO DE GUERRA DE GERMAN BUSCH BECERRA Y LA EPOPEYA DE BOQUERON

Jaime Céspedes Toro

Jaime Céspedes Toro

DIARIO DE GUERRA DE GERMAN BUSCH BECERRA Y LA EPOPEYA DE BOQUERON

Edición, Septiembre de 2000
D.L. 4 - 2 - 1141 - 00
©FUNDEMOS
Calle Hermanos Manchego No. 2441
Teléfonos: 440846 - 440642
Telefax: 433539
Casilla: 2302

Impresión: Editorial "Garza Azul'
Teléfono 232414 Casilla 12557

La Paz - Bolivia

La vida no es la vida que vivimos,
la vida es el honor, es el recuerdo,
por eso hay muertos que en el mundo viven
y hombres que viven en el mundo muertos.

Víctor Hugo

RECONOCIMIENTOS

A Augusto Céspedes, por la custodia y conservación del invalorable documento. Así como, por habérmelo encomendado.

A Ricardo Sanjinés, quien me colaboró con una importante parte de la bibliografía consultada, y me proporcionó su archivo de fotografías.

A Juan José Gonzáles, por su valiosa colaboración en la búsqueda de la información de prensa en el Archivo Nacional de Sucre.

INDICE

Presentación 11

Prólogo 15

Germán Busch 19

Un alemán en la Chiquitanía 21

Entre tanto el país... 24

El cadete Busch 26

Ayudante de Kundt 28

Esa Espina en el Sudeste 30

Incidente en Vanguardia 32

Revoluciones 34

Misión en Zamucos 37

Ese lago... 40
Boquerón, la Epopeya 47
El cerco 55
7.500 paraguayos 69
Morir con gloria 79
El fin 92
Marzana y Estigarribia 95
Lloró la Patria 101
La carta de un valiente 105
El drama colectivo 107
Es de justicia recordar sus nombres 113
Dos Camaradas 135
Diario de Guerra de Germán Busch
I Parte 142
II Parte 155
Hacia el poder y la muerte 161
Facsímile del Diario de Guerra de G. B. 169
Bibliografía 199

PRESENTACION

Conocí a Germán Busch un atardecer lluvioso en mi pueblo, Concepción. Yo era muy niño, pero no dejaba de percibir el aura de respeto y popularidad que le rodeaba, pues Busch era EL HEROE de la guerra que entonces se disputaba con el Paraguay.

En esa ocasión, él le dijo a mi padre en presencia mía: ***"Don Cesar, a este chico, cuando tenga edad, hay que mandarlo al Colegio Militar por que va ser un buen soldado".***

Impresionado con esas palabras decidí, después del 2° de secundaria en el Colegio Florida, postular al Colegio Militar, trasladándome a La Paz. De no mediar Busch es probable que en vez de militar yo hubiera sido ingeniero, como mis grandes amigos de entonces, Rafael Peña y Carlos Vázquez.

Esos años de mi lejana infancia estuvieron marcados por el signo terrible de la guerra. Con mis compañeros de aula y muchachos del pueblo, recuerdo claramente que seguimos día a día las noticias sobre el cerco de Boquerón, como hoy se siguen los episodios de la televisión. Pero entonces en nuestra serie cotidiana no había romance, sino heroísmo, sed, desesperación, valor y muerte. El Tcnl. Manuel Marzana, por la dimensión de su valor y coraje, se convirtió para nosotros en un héroe popular, pero de una estatura casi mitológica.

Germán Busch en cambio, representaba todo lo que un niño o un joven aspiraba a ser. Su atractiva personalidad reunía los elementos sustanciales del valor, de la caballerosidad y del patriotismo. Tenía un halo de romanticismo varonil que le permitía ganarse a las personas con gran facilidad. Pero sobre todo, era sincero y no actuaba con dobles intenciones.

Su actuación en la guerra constituyó motivo de leyenda. Fue la pesadilla del Ejército Paraguayo, pero también un adversario leal, dispuesto a ofrecer la vida por su bandera. De modo que al concluir la contienda, el Gran Capitán recibió el reconocimiento a su temple por parte de sus ocasionales adversarios, a quienes nunca reservó el encono que uno podría sentir por el enemigo. El no sabía odiar.

Personalmente creo que Germán Busch fue un patriota radical, capaz de entregar bienes, comodidades, la vida misma por Bolivia. Un militar bien intencionado. Un hombre singular, de esos que asumen una misión superior que los coloca por encima de caprichosas denominaciones de izquierda y derecha. Pero también un ser humano que obraba de frente, en cuyo espíritu no anidaba el engaño y a quien, desgraciadamente, resultaba fácil engañar.

El suyo fue un tiempo difícil, como lo fueron todos en nuestro país, aunque en su caso, enervado por la contienda del Chaco. Lograda la paz definitiva y siendo Presidente de la República, Germán Busch identificó al grande y verdadero problema de los bolivianos, la pobreza, y contra ella dirigió todas sus energías, como lo hicimos después muchos mandatarios de la nación, y aún lo seguimos intentando, ahora.

El Presidente Busch abrió un proceso histórico de emancipación nacional, que aún no concluye, y cayó por él. La trágica circunstancia de su muerte constituye una lección de sentimientos patrióticos frustrados. Busch apostó su vida por Bolivia y perdió en el intento.

Si a ello sumamos su extraordinario aporte personal antes y durante la Guerra de Chaco, hallaremos el ejemplo más profundo de amor por la Patria, que es en primera instancia lo que también mueve a quienes lo hemos conocido, sin importar la tienda política en la que nos tocó militar.

Al presentar este documento histórico que incluye el Diario de Guerra del Capitán Germán Busch y la crónica del cerco de Boquerón, en este libro que hoy entrega Jaime Céspedes Toro al país y su historia, a través de nuestro glorioso Colegio Militar, reivindico con verdadero cariño y admiración la memoria de Manuel Marzana Oroza y Germán Busch Becerra.

La Paz , septiembre de 2000.

Hugo Banzer Suárez
PRESIDENTE DE LA REPUBLICA

PROLOGO

La promoción de oficiales del Colegio Militar egresados el año 1950, vemos con preocupación la profunda crisis de valores que experimenta nuestro país y que se manifiesta en una notoria pérdida del amor propio, la dignidad y el sentido del honor nacional.

Nos apena comprobar que nuestro pueblo, angustiado por solucionar el problema del día, pierde la capacidad de apreciar los temas de trascendencia, que pesan muy poco en la balanza social de este tiempo. De esta manera, la historia, los próceres y los grandes actos de realización colectiva del pasado, han dejado de tener importancia.

Hoy resulta incomprensible el renunciamiento personal en aras del bien común. Ya no conmueve el recuerdo de nuestros héroes, que prefirieron morir antes que ver humillada a nuestra Tricolor.

Pareciera que a la sociedad boliviana le es más cómodo entregarse a los designios de la "globalización", cuyos

intereses propugnan la eliminación de Estados y soberanías, fortaleciendo más bien los valores de quienes por efecto del dinero, el poder y la tecnología, se han erguido como rectores de la humanidad.

Para colmo, esta triste situación suele ser alentada muchas veces por algunos medios de comunicación, a menudo sólo interesados en vender, destacan lo negativo y lo truculento.

Por eso creemos que es justo, bueno y deseable que la ciudadanía, especialmente los jóvenes, vuelvan a mirar los referentes nacionales que habitan olvidados en la Historia de Bolivia. Por ello es urgente volver a la personalidad y la frase epónima de Eduardo Abaroa; o recrear el ejemplo del Batallón Colorados en el Alto de la Alianza; e insistir con el maravilloso ejemplo de las Heroínas de la Coronilla, de Juana Azurduy de Padilla; y redescubrir a los héroes bolivianos en el Pacífico, el Acre y el Chaco, como forma de retemplar el espíritu nacional, tan venido a menos.

Esta publicación tiene el propósito de reavivar la llama del patriotismo que está latente en todo corazón boliviano. Se trata nada menos, que del inédito Diario de Guerra del Capitán Germán Busch Becerra, un héroe auténtico, de la vida real, cuyo sufrimiento en la campaña contra el Paraguay, cuyo valor en ese enfrentamiento a muerte, y cuyas frases contrarias a la violencia y la guerra, nos revelan al boliviano de los años 30, un ser profundamente humano amante de la paz, pero capaz de darlo todo, aún la vida misma, por la Patria.

Este Diario de Guerra que constituye una reliquia histórica, me fue entregado por Augusto Céspedes, que se preció de ser

amigo personal del Capitán Busch desde el Chaco, y lo recibió de manos del ya Presidente Busch en 1938.

El presente documento contiene también una relación sucinta de LA EPOPEYA DE BOQUERÓN, extractada de una amplia bibliografía y numerosos relatos históricos, que rescatan todo el dramatismo de esa acción singular y heroica, comandada por un héroe excepcional, el Teniente Coronel Manuel Marzana, que por su valor y total entrega, enorgullece al Ejército Boliviano. Cabe recordar que ese cerco fue quebrado en dos oportunidades por la acción de una escuadra de valientes - donde estaba Busch - que logró introducir algunos alimentos, medicinas, pero sobre todo municiones y esperanzas, que era lo que más necesitaban los menos de ya 400 defensores que aún quedaban, y que habían resistido 18 días el asedio de más de 11.000 atacantes tan valerosos y decididos como los propios sitiados.

Según un estudioso de la historia universal, Boquerón junto con las Termópilas, está entre las diez acciones donde se expresa el valor y el renunciamiento más absolutos. Por eso su recuerdo ahora, junto a este homenaje que mi promoción ofrece en memoria de hombres de la estatura moral de Germán Busch y Manuel Marzana.

Jaime Céspedes Toro

Septiembre de 2000

GERMAN BUSCH

La noche del 24 de abril de 1939, Germán Busch Becerra asumió la Dictadura en Bolivia. Ciertamente no estaba maduro para faena de tal magnitud, pero él no lo sabía, ni le importaba. En el corto lapso de su existencia, el joven militar lo había visto y experimentado casi todo. Típico consumidor de adrenalina, pasaba en instantes de la intrepidez a la temeridad, sintió temprano el llamado del peligro, el disfrute del riesgo físico, el reto de la muerte y la necesidad de ser valiente, como única forma de enfrentar la neurosis que lo atormentaba desde niño.

Exuberante en audacias, sensible hacia los débiles, apasionado por la Patria, simpático, camarada leal, Busch había accedido a la gloria en los campos de batalla. Pero además se había convertido en el ídolo de las legiones de excombatientes del Chaco, forjando con ellos su propia leyenda.

El respaldo de sus camaradas y el de jóvenes políticos, le franqueó el acceso a la mayor dignidad de la República, que fue legitimada por una Convención Nacional, cuyos alcances le resultaban estrechos para emprender la obra trascendental con la que soñaba redimir Bolivia.

Se autoproclamó Dictador. Deseaba poner fin a la Constitución Liberal de 1880 y la reemplazó con la Constitución promulgada el 30 de octubre de 1938, más acorde con el pensamiento nacional socialista entonces en boga y también influido por la nueva Constitución Mexicana.

Los humildes orígenes del joven Busch no habrían permitido imaginar, 35 años antes, un pronóstico tan inconmensurable...

UN ALEMAN EN LA CHIQUITANIA

En las últimas décadas del siglo 19, el Canciller de Hierro Otto von Bismarck había convertido al Reich Alemán en el árbitro de Europa, pero su alianza con Gran Bretaña e Italia, Rusia y el Imperio Austro-Húngaro, en lugar de asegurar la paz, hacía avizorar una guerra tan vasta como temible.

Probablemente por ello, muchos europeos prefirieron aventurarse por otros lares para huir de la «bárbara Europa». Todos cruzaron el océano en barcos y arribaron a los puertos de Argentina, Brasil, Chile, México y los Estados Unidos de Norte América; contribuyendo activamente al progreso de esas naciones con esperanzas, conocimientos, trabajo y capitales. Bolivia ya no tenía puertos y sólo recibió a algunos, los más avezados, que se adentraron en el continente y alcanzaron nuestras tierras. Llegó entre ellos un alemán, un hombre rubio

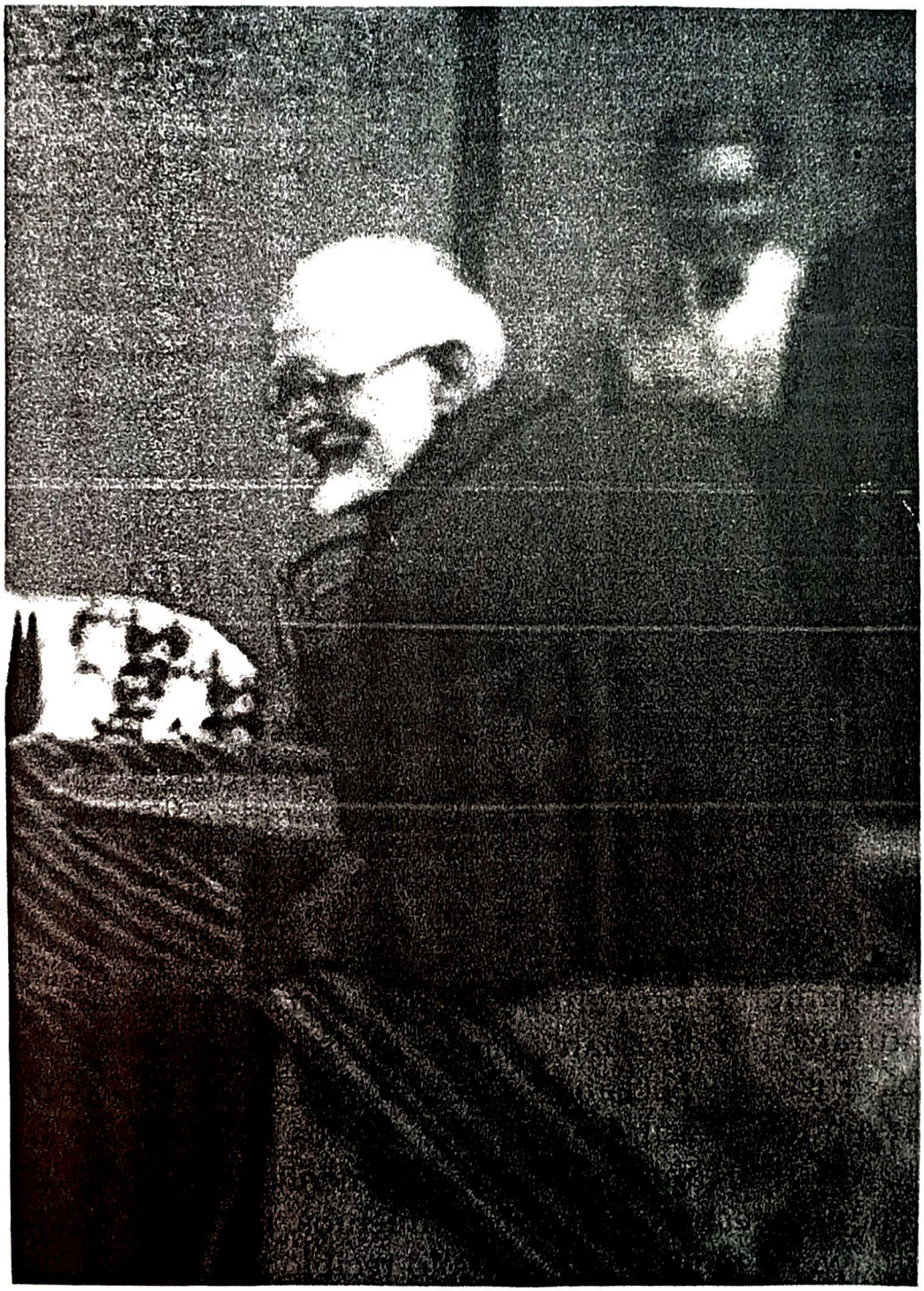

El Dr. Pablo Busch, médico alemán, padre del legendario Germán Busch.

de ojos azules, a quien sedujo la exuberancia amazónica y chiquitana, quedándose para siempre en los dominios del tigre.

Se llamaba Pablo Busch, era médico y poseía un espíritu indómito y aventurero que no le permitía permanecer mucho tiempo en el mismo sitio. Montado en su cabalgadura, cubriendo largas extensiones o retando caudalosas corrientes en lanchones inciertos, el Dr. Busch recorrió la inmensidad de la llanura, desde las tierras del Beni hasta el Chaco, desde las cachuelas del noreste hasta los ríos del Chapare.

En una de tantas travesías conoció y más tarde desposó a doña Raquel Becerra, dama oriental que le dio varios hijos, de los que quedaron, Pablo, el mayor, Josefina, la dèl medio y Germán el más pequeño. Germán había nacido casi con el siglo, el 23 de marzo de 1904, en San Javier de Chiquitos, ese ominoso año de la firma del injusto y desigual Tratado impuesto por la fuerza por Chile a Bolivia.

Pero don Pablo, huyendo de la civilización buscó la inquietante serenidad de la selva, radicándose en remotos lugares del Beni, donde ejerció de juez, médico, autoridad natural y consejero, frenando tropelías de abigeatistas, poniendo en vereda a hacendados sin alma y enfrentando salvajes que alguna vez lo hirieron dejándolo baldado de por vida.

ENTRE TANTO EL PAIS...

Mientras la infancia del pequeño Germán transcurría a lado de su madre, en medio de la vegetación extraordinaria, los animales fabulosos y los ríos como mares del oriente, Bolivia transcurría también el dintel de un nuevo siglo.

El que fenecía había dejado amargas experiencias, y la más cruel de todas fue el cercenamiento de la cualidad marítima, que dejó al país encerrado entre montañas.

El escenario de las decisiones y la historia se había trasladado de Sucre, la Capital, a La Paz, la ciudad altiplánica que insurgía al conjuro del estaño. Los políticos conservadores fueron desplazados por los liberales que seguían a José Manuel Pando e Ismael Montes, a quien le tocó la terrible misión de pactar la paz con Chile a cambio de entregar el Litoral Boliviano,

mediante un Tratado (1904), a cambio de un ferrocarril que -paradójicamente-, otro mandatario devolvería al propio Chile 90 años más tarde.

La ausencia de una salida soberana al mar obligó a la clase dirigente a pensar en soluciones alternativas, y en los institutos militares y universidades la mirada de los estudiosos se dirigió hacia el lejano e inconmensurable Chaco Boreal, donde una línea de agua comunicaba la última frontera patria con el Océano Atlántico. Muchos creyeron que allí estaba la solución. Y probablemente era verdad. Pero tras la derrota de las fuerzas del Presidente Fernández Alonso en 1899, "la Junta Federal" y los regímenes que se sucedieron, ya instalados en La Paz, para consolidar definitivamente la sede del gobierno en esta ciudad y evitar una posible reacción *charquina*, deciden aplicar una política de aislamiento al Sur. Esta política se aplica con tanto rigor, que 30 años después no teníamos como llegar al Chaco. Esta triste realidad, hoy todavía subsiste y se agrava con el cada día mayor deterioro del servicio ferroviario torpemente "capitalizado" y vergonzosamente devuelto a Chile.

EL CADETE BUSCH

El joven Germán Busch Becerra, adolescente, se enroló en el Colegio Militar en plena época del liberalismo, cuando la ciudad de La Paz asumió ya a plenitud la titularidad como sede del Gobierno de la nación. Las crónicas de ese tiempo suelen mostrar a Busch como un mozo de atlética complexión, sano, fuerte y físicamente imbatible. Un relato con caracteres de epopeya, retrata al cadete Busch durante una pelea a puñetazos con un gigantón andino. Los cuerpos magullados de ambos titanes dejan el lugar casi destruido, pero ni piden ni dan tregua durante las dos horas que dura el combate.

El caudillo Saavedra, cumplió su gestión gubernamental, pero enamorado del poder, quiso imponer un Presidente títere, Gabino Villanueva, que le salió respondón. Tras anular su elección con argumentos harto cuestionables, no tuvo otra

salida que hacer volver del exilio dorado al joven abogado Hernando Siles Reyes. Con el compromiso de que gobernaría bajo la dirección del caudillo, Siles fue elegido Presidente. Pero su primera medida fue romper con su patrocinante; Siles no toleraba tutelas.

Alrededor de Siles se juntaron elementos de una decidida tendencia nacionalista. Un militar alemán, Hans Kundt, General prusiano del viejo Ejército Imperial, asumió la Jefatura de Estado Mayor del Ejército de Bolivia. Un oficial de incuestionable liderazgo, el Mayor David Toro Ruilova, asumió roles políticos notables.

AYUDANTE DE KUNDT

Busch recibió su espada de Subteniente en el año de 1927, de manos del joven Presidente Hernando Siles. Un año después desposó a Matilde Carmona, la compañera del resto de sus días.

El influyente My. Toro creó su propio entorno, donde empezó a brillar la estrella del Teniente Germán Busch, cuya valía lo catapultó como ayudante del Jefe de Estado Mayor, Gral. Kundt. Este había formado parte de una misión alemana contratada para reorganizar el ejército boliviano, hallando aquí su patria por adopción, de la que recibió el excesivo obsequio de la mayor jerarquía militar boliviana.

Subsiste aún en la tradición militar boliviana la máxima de ***subordinación y constancia. ¡Viva Bolivia!*** Testimonio de la

huella de aquella misión teutona que marcó tan profundamente la formación de quienes, bajo los signos del Castillo y el Laurel, nos forjamos, entre esos tutelares muros, como miembros de nuestras Fuerzas Armadas.

La presencia de Kundt, Toro y sus jóvenes camaradas, le permitió al Presidente Siles mantener a raya a sus rivales políticos. Mantuvo en el exilio a su Vicepresidente, Abdón Saavedra, hermano del caudillo don Bautista Saavedra. Expulsó del país al poderoso Ismael Montes, dos veces Presidente y líder del liberalismo, y mantuvo a raya al insurgente Daniel Salamanca, cuya retórica había seducido al neorepublicanismo que lo hizo su líder.

ESA ESPINA EN EL SUDESTE

Mientras todo ello sucedía, el Chaco seguía siendo tema de encendida polémica, sobre todo por la cercana presencia de recursos petroleros que exploraba y comenzó a explotar la empresa norteamericana Standard Oil Co.

El Chaco no sólo era la última frontera de la Patria, era la más lejana, la inaccesible. Nadie sabía muy bien donde comenzaba ni en que punto terminaba y sus 300.000 kilómetros cuadrados de hostil geografía - bosques, arbustos espinosos, alimañas, tierra calcinada, clima infernal-, eran reclamados como suyos por paraguayos y bolivianos.

Era un territorio pobre, despoblado y desconocido, pero ciertamente parte del patrimonio boliviano, según viejos títulos coloniales. Pero tal documentación, profusa, inclusive

contradictoria, también le alcanzaba al Paraguay para respaldar derechos.

El Chaco era para Bolivia una frontera remota, de la que los gobernantes se preocuparon sólo cuando el país perdió su calidad marítima. El Paraguay en cambio sentía al Chaco como parte de su existencia y su futuro. Asunción, su Capital, estaba sobre el límite de esa frontera, e hizo uso de lo que estimaba su derecho propietario, promoviendo la llegada de colonizadores menonitas y capitalistas argentinos, tendiendo rieles y fundando fortines militares como Toledo, Boquerón o Nanawa. Bolivia buscó innumerables contactos diplomáticos para definir una frontera común, sin lograr la división del territorio en dos partes. Por ello empezó a erigir también sus propios fortines Ballivián, Vanguardia, Muñoz.

INCIDENTE EN VANGUARDIA

En diciembre de 1928, el My. Rafael Franco, oficial paraguayo con ambiciones políticas, al mando de 300 efectivos, arrasó el fortín boliviano Vanguardia. La acción fue aclamada en Asunción y Franco logró la popularidad que ansiaba. Pero Bolivia reaccionó contundentemente.

El Presidente Hernando Siles, hombre de leyes, tomó represalias apegado al Derecho. Denunció ante el mundo el ataque paraguayo, pero no le tembló la mano para firmar la orden para que el Ejército Boliviano tome por las armas el fortín paraguayo Boquerón.

Una Comisión de Neutrales precisó que efectivamente Bolivia había reaccionado por su honor nacional mancillado; que Paraguay era el agresor, por lo que debía reconstruir fortín Vanguardia y devolverlo a Bolivia, reconociendo los derechos bolivianos en ese territorio.

Mientras en el país se aclamó esa legítima victoria del Presidente Siles, que además había preservado la paz sin bajar la cabeza, la oposición paraguaya acusó por el fracaso, al Presidente José Guggiari, quien vio debilitada su estabilidad como gobernante.

REVOLUCIONES

En junio de 1930, una revolución de la que forman parte políticos, cadetes y elementos de la aristocracia, logra derribar al régimen de Hernando Siles, cuyos sustentos eran el Jefe de Estado Mayor, Gral. Hans Kundt, el Ministro de Defensa, Cnl. Carlos Banzer y el Cnl. David Toro.

El Tte. Germán Busch, que es parte de aquel esquema, ingresa por primera vez al escenario político, y lo hace a caballo, entre la Locería, la residencia presidencial donde ha corrido sangre, el Palacio Quemado y el Cuartel Miraflores que toma personalmente sin más ayuda que su revólver, en el inútil intento de controlar una revolución que era incontenible. De modo que su lealtad con Hernando Siles fue castigada con un destino difícil para su familia: Roboré. Su esposa Matilde era natural de la alta y fría Potosí, donde sus padres fueron acomodados industriales mineros.

Mediante elecciones, Salamanca asume la presidencia el 5 de marzo de 1931 y su prédica guerrista siendo opositor -pisar fuerte en el Chaco- se convierte en su principal problema como mandatario. Es preciso asumir una conducta política militar y diplomática firme, si se quiere preservar la paz. El Estado Mayor presenta un Plan de Penetración y Ocupación Militar del Chaco. Paraguay y Bolivia empiezan una intensa temporada de instalación de fortines, sin ninguna lógica ni concierto. La situación se va tornando peligrosa.

La política se estremece en el Paraguay cuando los sectores duros y guerristas dan lugar a una escalada subversiva cuyo objetivo es derrocar al Presidente Guggiari, a quien califican de tibio. El jefe de la revuelta es el popular My. Rafael Franco. El punto de ebullición se da el 23 de octubre de 1931, cuando una manifestación estudiantil llega hasta la residencia presidencial, siendo dispersada a tiros con saldo de trece muertos y cuarenta heridos. Empero el intento de golpe de estado logra ser controlado.

Pero resulta evidente que el pueblo paraguayo quiere mano firme en el Chaco. Por ello el Presidente Guggiari pone en alerta al Ejército. Desde la década del 20 Chile armó al Paraguay asesorando en la organización de un Ejército permanente, con cuatro cuerpos de 5.820 hombres cada uno, dotado de artillería, caballería y aviación. El Paraguay compró decenas de miles de fusiles y carabinas Mauser, pistolas, sables, cañones Schneider de 75mm., proyectiles, motores de aviación, aviones de caza Wibault, aviones bombarderos Potez. Adquirió en Bélgica miles de Mausers, ametralladoras livianas Madsen y morteros Stokes-Brandt. Una misión militar francesa se hizo cargo de la reconstitución del Ejército Paraguayo. Los oficiales

guaraníes aprendieron estrategia militar en Francia. Llegaron al puerto de Asunción las cañoneras «Paraguay» y «Humaitá» construidas en Italia.

El visible belicismo paraguayo, fomentado además por la Argentina y el solapado apoyo chileno, deriva en una nueva ruptura de relaciones boliviano-paraguayas en 1931.

MISION EN ZAMUCOS

El monótono confinamiento de Busch en Roboré concluye súbitamente con una misión que le encomienda el gobierno a la semana de la llegada del Presidente Salamanca al Palacio Quemado. Se trata de encontrar la mítica San Ignacio de Zamucos que, según el Archivo de Indias, fue el último punto alcanzado por los Jesuitas en su misión redentora en el territorio de Chiquitos, y que debieron abandonar rechazados por la ferocidad de los salvajes. Durante 150 años ese hito se extravió. El territorio de Zamucos marcaba también el derecho boliviano consagrado en la Audiencia de Charcas.

Busch a la cabeza de una columna militar se adentró por esos territorios inhóspitos en una marcha de ribetes extraordinarios, que él mismo apunta en un diario que empieza el 25 de marzo y concluye el 5 de septiembre de 1931. Va encontrando señas

topográficas, manantiales, animales, árboles, ríos, cañones... Sufre el rigor del calor extremo, la lluvia y el frío. El hambre y la sed reduce al contingente boliviano a un estado miserable. Se pierde varias veces, sin víveres, sin agua.

Escribe en su diario el 16 de mayo, mientras espera las vituallas que deben venir de Ravelo: «*Siento pena al ver a mis soldados. ¿Cómo obligarlos a trabajar con el estómago vacío? Eso nunca, he ordenado descanso, ningún esfuerzo más, ni un paso adelante. Pinto, oficial más joven y menos sufrido que yo, está anonadado y sus únicas palabras son 'sin novedad en el frente'. Nunca la vida en su aspecto más miserable se nos ha presentado así...*»

Tiene siempre en la mente a su esposa Matilde que vive en Roboré, a la espera de su primer hijo. Escribe en su diario el 21 de mayo: «*Llegaron los dos soldados con el mulo y no nos hemos engañado, nos trajeron arroz, dos cajas de empanizado y algunos atados de cigarrillos, ¡qué felicidad! También recibí cartas de ti esposita mía, que tanto tanto té extraño, de mi madre, ese ser que también tanto adoro y que pasa mucho tiempo sin verla. Recibí también carta de mi comandante, carta cariñosa llena de felicitaciones por mi patriotismo e interés en el trabajo... Hoy comió bien la tropa, el desayuno para mañana será también doble, tienen derecho a olvidar la pesadilla de estos días de terrible hambre. Oh! Esposita mía... cómo explicarte la sensación que me produce en lo más íntimo de mi ser el recibir tus cartas... en la última me hablas de estas tristes y humildes líneas, aunque no es posible consignar en ellas muchas cosas que por el tiempo escaso y la incomodidad no lo permiten. Hago lo posible para que por lo menos queden escritas las partes más salientes de esta vida en pleno corazón de la selva, que por primera vez refleja la acción humana*».

Pero al fin, con la cobertura aérea del Subteniente Elías Belmonte, logra vencer todos los contratiempos y vicisitudes, el mítico territorio de Zamucos queda en evidencia, por la acción obstinada de la columna del camba Busch, que rompiendo monte a machetazo limpio, abre otra vez las sendas de los antiguos Jesuitas, reforzando decisivamente la argumentación diplomática boliviana en momentos en que el fantasma de la guerra se agita entre La Paz y Asunción.

El Tte. Germán Busch recibe el Cóndor de los Andes a los 27 años.

ESE LAGO

Pero las armas empiezan a entonar su lúgubre sinfonía. Se registran los primeros incidentes. El 5 de septiembre de 1931, una patrulla boliviana llega a 400 metros del fortín paraguayo Presidente Ayala; chocan, quedando dos muertos por bandera. El 29 se combate en Agua Rica, caen 9 paraguayos. Y el 9 de octubre hay otro enfrentamiento cerca de Boquerón donde muere un boliviano.

Una treintena de choques de baja intensidad se suceden, mientras la diplomacia pierde eficacia por la acción decidida de la Argentina cuyos intereses se identifican con los del Paraguay.

Busch, mientras tanto, está solo en Roboré pues la muerte de su madre política aleja a doña Matilde de su lado. El se ha

convertido ya en un experto en el Chaco y su conocimiento del terreno lo hacen imprescindible para cualquier curso de acción futura.

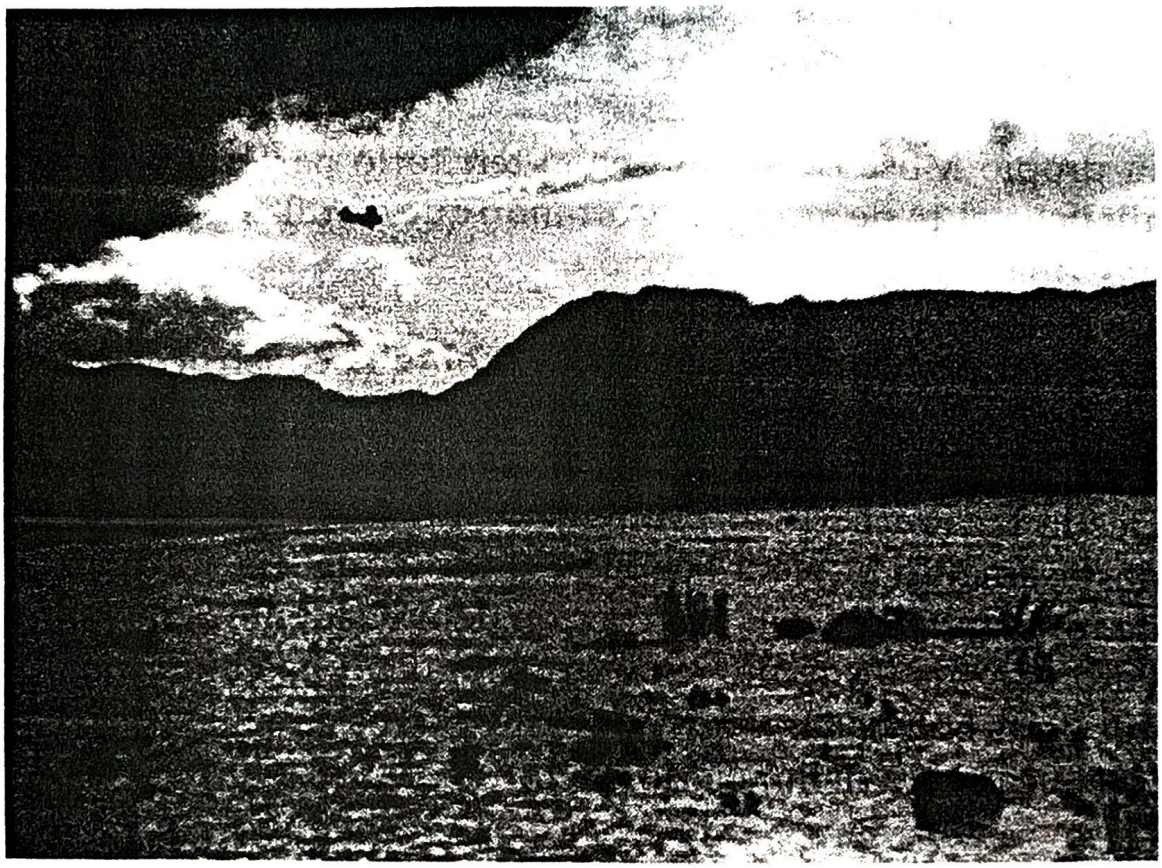

Un espejo de agua inició la más grande escalada bélica en Sud América. En tres años cobró la vida de 120.000 hombres.

No va a esperar demasiado. El 25 de abril de 1932, el mayor Oscar Moscoso realizando un sobrevuelo buscando la patrulla del capitán Víctor Ustárez, descubre una gran laguna de varios kilómetros de extensión. El gobierno entre tanto avanza en el terreno diplomático y una Comisión de Neutrales está por

definir el congelamiento de acciones por dos años y medio. La noticia del descubrimiento coge por sorpresa al Estado Mayor, que tratando de mejorar la situación negociadora de Bolivia, ordena el 3 de mayo la ocupación de la laguna que ha sido bautizada como Chuquisaca (los paraguayos la llamaban Pitiantuta).

El propio Moscoso se interna al territorio para reubicarla y allí llega el 14 de junio, encontrando que a orillas de la misma hay una pequeña construcción.

Al día siguiente Moscoso avanza sobre la construcción que resulta ser el fortín paraguayo Carlos Antonio López. Sus ocupantes se repliegan abriendo fuego. Moscoso informa. Desde La Paz se pide prudencia. «En caso de que nuestro destacamento hubiera ocupado el fortín, debe ser evacuado de inmediato», dice la instrucción del Presidente Salamanca. Pero él ignora que un soldado paraguayo ha caído muerto por balas bolivianas y que sus compañeros han llegado hasta sus líneas para denunciarlo.

En esos momentos se realizaban elecciones en el Paraguay. El candidato Eusebio Ayala endureció su discurso y ganó las elecciones. El 15 de julio, el mandatario saliente, Sr. Guggiari, en su última actuación, ordenó que el Cap. Abdón Palacios a la cabeza de 16 oficiales y 372 soldados armados de ametralladoras y morteros atacara la guarnición boliviana. Mataron a muchos defensores y retomaron el control del gran lago. Paralelamente Paraguay retiró a sus delegados de las conversaciones que se realizaban en Washington por iniciativa de la Comisión de Neutrales.

La noticia generó un sentimiento de victoria en el Paraguay. Mientras en La Paz, se encendieron los ánimos de la ciudadanía que se volcó a las calles para exigir al gobierno reparar el honor nacional. El Presidente Salamanca ordenó en represalia la toma de los fortines paraguayos Corrales, Toledo y Boquerón. El Jefe de Estado Mayor General, Gral. Filiberto Osorio, se opuso convencido de que las represalias conducirían a la guerra para la que Bolivia no estaba preparada. Tras una violenta escena con Salamanca, Osorio quedó cesante. El sucesor, Gral. Carlos Quintanilla fue conminado a concretar la represalia, que resultó sencilla gracias a que se contaba con suficientes pertrechos militares. Sobre la base de medio millar de efectivos de la Cuarta División, el 27 de julio el Cnl. Enrique Peñaranda arrasó Corrales y el 28 Toledo. El Tcnl. Manuel Marzana tomó Boquerón el 31.

El 15 de agosto asumió la presidencia del Paraguay el Sr. Ayala, pronunciando un encendido discurso: *"La guerra nos traerá males terribles, pero estamos serenos y firmemente resueltos a todos los sacrificios para defender nuestro patrimonio..."*. Decretó la movilización general, dando a los militares plena confianza para organizar al Ejército y desplazarlo según lo considere oportuno. Desaparecieron las disidencias políticas y los partidos se unificaron en torno al Presidente.

Por desgracia ello no sucedió en Bolivia. Las discrepancias entre el Presidente de la República y el alto mando militar eran profundas. Un gabinete de concertación nacional, que invocó Salamanca, fue aceptado por los partidos sólo en la perspectiva de su propia hegemonía.

Los núcleos iniciales de la izquierda comunista en Bolivia, se movilizaron contra la guerra, instando a los jóvenes a resistir la conscripción. Reinó la anarquía y el gobierno tuvo que decretar el estado de sitio, mientras organizaciones cívicas iniciaban una campaña para incentivar el patriotismo en esa hora de prueba, a la cual respondió el pueblo boliviano de manera masiva y sin distinción de clases.

La Comisión de Neutrales planteó una tregua incondicional que Bolivia aceptó y Paraguay rechazó. Salamanca había avanzado en un camino que ya no tenía vuelta. Los militares en consecuencia le demandaron una definición. O se frenaba toda futura acción militar y el país entraba de lleno a una acción pacificadora por la vía diplomática, o la nación volcaba todos sus esfuerzos y recursos para una guerra. Pero esa demanda desagradó al Presidente reacio a los militares.

El Tcnl. José Félix Estigarribia comandaba las fuerzas paraguayas destacadas en el Chaco. Su país podía poner 15.000 hombres en el frente en un mes, mientras Bolivia necesitaría cuatro meses para hacerlo. Debía aprovechar esa ventaja y golpear antes, por lo que pidió al Presidente Ayala atacar Boquerón y proseguir hasta Arce. En julio el Paraguay convocó a todos los hombres entre 19 y 50 años. En agosto contaba con 16.000 efectivos dispuestos a todo.

En La Paz, Salamanca convocó a las clases de 1927 a 1931. Los comprendidos en el llamamiento pertenecían a una generación de hombres instruidos, patriotas, profesionales recientes, universitarios, quienes confraternizando con jóvenes artesanos de las ciudades marcharon a la guerra pensando que aquello

sería un paseo. Despedidos por padres, novias, hermanos y pueblo, los primeros contingentes partieron al frente cantando, decididos a hacer pagar cara la osadía de los pilas. Después de larga travesía, inexplicablemente unos quedaron en Tupiza, otros en Villazón y otros más en Tarija. No habían camiones ni caminos.

En agosto de 1932, Bolivia tenía solo 3.000 soldados en el Chaco desperdigados en un enorme frente de cientos de kilómetros, entre ellos un cuarteto que haría historia: Manuel Marzana, Tomás Manchego, Víctor Ustárez y Germán Busch. Ese mes salieron de La Paz, Cochabamba, Potosí y Sucre 3.521 hombres más. Sus desplazamientos eran lentos, y exasperantes. Un conscripto de La Paz embarcado en Guaqui llegaba en 2 días por tren a Villazón, (850 kilómetros) de donde seguía a pie el tramo a Tarija (150 kilómetros) y luego a Villamontes (220 kilómetros), donde llegaba en 20 días exhausto y por lo general enfermo.

Las tropas paraguayas en cambio llegaban al escenario bélico en 3 días y estaban en su elemento.

BOQUERON, LA EPOPEYA

El día 1° de septiembre por la tarde, el Cnl. Estigarribia recibió un documento manuscrito, sin membrete ni firma, como para negar la orden oficial. *"Tome Boquerón"*, ordenaba el papel, justificando esa acción en la necesidad de mostrar a los neutrales que el Paraguay poseía capacidad militar. Aconsejaba un desalojo de los bolivianos rápido y decisivo, luego el abandono de Boquerón y el retorno a Isla Poi, procurando no dar al mundo la impresión de una agresión, sino la consecuencia de un choque de reconocimiento.

Con cinco mil soldados concentrados durante agosto en Isla Poi, Estigarribia estaba listo para atacar el 7 de septiembre. Confiaba en que los defensores de Boquerón totalizaban 1.200 hombres, según la información que le había sido arrancada a presos bolivianos caídos en una pequeña acción de armas en

Huijay. La relación 1.200 a 5.000 ponía eufórico a Estigarribia, seguro de que cumpliría su misión en un solo día.

Pero no había 1.200 bolivianos en Boquerón, sino solamente 619: su Comandante, Tcnl. Manuel Marzana, el Tcnl. Luis Cuenca, Comandante de Batallón, un mayor, 4 capitanes, 7 tenientes, 14 subtenientes, 2 médicos, un sanitario, un chofer y soldados de los Regimientos de Infantería Campos y Lanza.

El 7 de septiembre comienza el avance paraguayo, con 5.000 efectivos armados con fusiles, ametralladoras, cañones, obuses, morteros y apoyo de aviación y marina por río.

El 8, aviones bolivianos de exploración distinguen el enorme contingente uniformado, nunca antes visto en el Chaco. La orden del Cnl. Marzana es terminante: ***"El destacamento tiene la misión de defender sus posiciones sin abandonarlas bajo ningún pretexto".***

El 9 de septiembre, una inmensa masa uniformada se había formado frente al fortín. Al centro el Regimiento Curapaity, desalojado de Boquerón el 31 de julio, cuyos efectivos habían pedido el honor de atacar primero. Los paraguayos se aprestaban a realizar una carnicería, seguros de que al solo sentir la magnitud de la fuerza atacante, los bolivianos abandonarían Boquerón.

Sin haber dormido, los defensores pegados a sus armas esperaron a los atacantes en sus estratégicas trincheras, hábilmente ubicadas por la profesional dirección de su Comandante, que sin los medios ni el tiempo suficiente, convirtió el Fortín en una Fortaleza.

En Boquerón flamea victoriosa la enseña nacional

EL DIARIO

Después de quince horas de heroica resistencia, nuestras tropas pusieron en precipitada fuga a más de dos mil soldados paraguayos

PARAGUAY ATACO CON FUERZAS DE TODAS LAS ARMAS Y SUFRIO UNA COMPLETA DERROTA

Una Vez Más, Impuso el Soldado Boliviano el Sello de su Profunda Conciencia Cívica, de su Férrea Disciplina y de su Valor Espartano

Cinco Comunicados Oficiales del Estado Mayor General

En Paraguay circuló la noticia de la ocupación de Boquerón por sus soldados

Un aviador paraguayo fué herido y obligado a regresar a su base desde Boquerón, apenas iniciada la lucha

No Tuvimos ni una Baja en la Toma de Falcón

AYER SESIONARON LOS NEUTRALES Y SE REUNIRAN HOY

El furioso ataque paraguayo ha sido rechazado. EL DIARIO de La Paz presentó así los hechos, en su edición del 10 de septiembre de 1932.

A las 7 a.m. en las trincheras bolivianas se escuchó un estruendo parecido al de un terremoto. Era el grito de *"¡Aña nembuí...!¡Viva el Paraguay! ¡Muerte a los bolis!"*, que salía de las gargantas de cinco mil paraguayos, agitando el corazón de los soldados bolivianos. Pero estos se mantuvieron firmes en sus posiciones, el fusil listo, el dedo en el gatillo, el ojo en la mira, esperando al primer pila que se atravesara.

El fuego comenzó de inmediato. Los morteros paraguayos se concentraron sobre el campo, cayeron las primeras bajas bolivianas, soldados destrozados por las granadas.

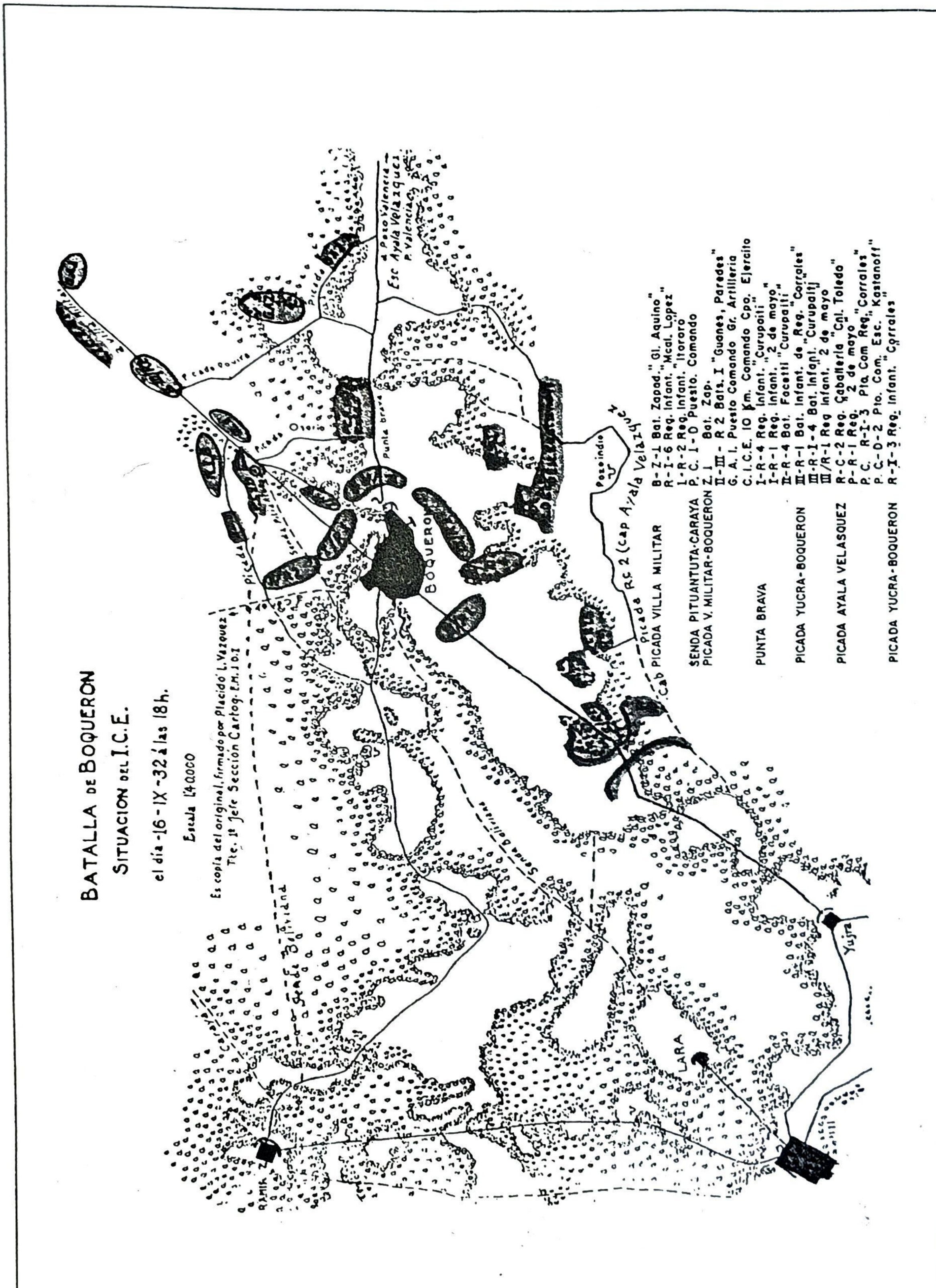
BATALLA DE BOQUERON
SITUACION DEL I.C.E.
el día -16-IX-32 á las 18h.
Escala 1:40.000
Es copia del original, firmado por Placido L. Vazquez
Tte. 1º Jefe Sección Cartog. E.M.I.O.I
Senda Boliviana
Picada
Senda Pitiantuta
Punta brava
BOQUERON
A Pozo Valencia
Esc Ayala Velazquez
P. Valencia
Pozoindio
Picada R.C. 2 (Cap Ayala Velazquez
Cab
LARA
Yujra
RAMIR Z
a Villa Militar
PICADA VILLA MILITAR
SENDA PITUANTUTA-CARAYA
PICADA V. MILITAR-BOQUERON
PUNTA BRAVA
PICADA YUCRA-BOQUERON
PICADA AYALA VELASQUEZ
PICADA YUCRA-BOQUERON
B-Z-1 Bat. Zapad. "Gl. Aquino"
R-I-6 Reg. Infant. "Mcal. Lopez"
I-R-2 Reg. Infant. "Itororo"
P. C. I-D Puesto. Comando
Z. 1 Bat. Zap.
II-III- R 2 Bats. I "Guanes, Paredes"
G. A. I. Puesto Comando Gr. Artilleria
C. I. C. E. 10 Km. Comando Cpo. Ejercito
I-R-4 Reg. Infant. "Curupaiti"
I-R-1 Reg. Infant. "2 de mayo"
II-R-4 Bat. Facetti "Curupaiti"
III-R-1 Bat. Infant. de Reg. "Corrales"
III-R-I-4 Bat. Infant. "Curupaiti"
III/R-1 Reg Infant. "2 de mayo"
R-C-2 Reg. Caballeria "Cnl. Toledo"
P-R-1 Reg. "2 de mayo"
P. C. R-I-3 Pto. Com Reg. "Corrales"
P. C-D-2 Pto. Com. Esc. "Kastanoff"
R-I-3 Reg. Infant. "Corrales"

La caballería paraguaya se divisó a 500 metros. La orden era disparar sólo cuando se tuviese la certeza de no errar el blanco. A los 300 metros se escuchaban sus gritos, y las ordenes de sus oficiales que encabezaban el ataque, a los 200 se veían sus rostros, a los 100 se oían sus agitadas respiraciones. Cuando llegaron a pasar los 100 metros, la descarga de la fusilería boliviana los frenó en seco. Cayeron centenares de jinetes con sus cabalgaduras, el ambiente se llenó de gritos, ayes, disparos y relinchos. Cuando se disipó el polvo era evidente, la carga había fracasado. Un tendal de muertos quedaron en el campo de nadie.

Tras el fracaso inicial se reordenaron las tropas paraguayas para un **segundo ataque** que, esta vez, debía arrasar con el fortín. Renovado fuego de artillería y nuevo asalto de los pilas con la bayoneta calada... pero llegaron sólo hasta los 100 metros donde fueron detenidos en seco por las descargas de los fusiles bolivianos. ¡Nueva carnicería! Esta vez, los oficiales paraguayos ya no encabezaron el ataque de sus tropas.

Ese primer día fueron ocho los desesperados intentos guaraníes frustrados. En algún momento llegaron a menos de 40 metros de las trincheras bolivianas donde el pulso sereno de los defensores siguió haciendo estragos. En algunos sitios se combatió con arma blanca.

Al anochecer la fuerza atacante retrocedió confusa y desorganizada, abandonando inclusive el camino Boquerón-Yujra, lo que permitió que un destacamento de refuerzo comandado por el Cap. Tomás Manchego ingrese a Boquerón en camiones.

Tan seguros estaban los paraguayos de arrasar a los defensores, que al comienzo de la jornada transmitieron la noticia de la victoria por adelantado, provocando oleadas triunfalistas en Asunción y Buenos Aires. Pero a los bolivianos les pasó algo parecido y tras el fracaso paraguayo del primer día, el comandante del Ejército del Chaco, Gral. Quintanilla dio parte de que la victoria boliviana era de tal magnitud, que Estigarribia se había suicidado. Desmentir tales versiones resultó una tragedia para los encargados de prensa de ambos beligerantes.

BOLETIN No. 30. SUCRE, 11 DE SEPTIEMBRE DE 1932. 5 CENTAVOS.

COMITE DE PROPAGANDA

El más rotundo desastre del Ejército Paraguayo

El Paraguay trasmite falsas noticias.

Más detalles sobre el ataque a BOQUERON

Se confirma la noticia de la muerte de Astigarribia

La Paz, 10 (Esp.) Acaba de confirmarse la noticia de que el Jefe del Estado Mayor Paraguayo. Comandante Astigarribia, que había asegurado el triunfo paraguayo, al emprender ataque Boquerón, se suicidó en Fortín Pozo Valencia, que encuéntrase entre Boquerón e Isla Poy.

Actuaron los Regimientos Acacaray y Boquerón.

La Paz, 10 (Esp.) En la acción de Boquerón actuaron los famosos Regimientos Acacaray y

La Paz, 10 (Op.) — Para su conocimiento transcribole siguiente comunicado oficial de Esmayoral: "Tropas paraguayas de las tres armas que ayer se dirigían de ISLA POY a BOQUERON, en la madrugada de hoy, cooperada por su aviación, atacaron este puesto militar. Hasta horas catorce nuestras tropas seguían combatiendo heroicamente según los últimos partes recibidos. No es cierto, como afirma el comunicado oficial paraguayo, que se hubiera producido ataques bolivianos a Pozo Valencia y que nuestras tropas hubieran sido rechazadas..

La Paz, 9 — septiembre.

Fernández Oficial Mayor Gobierno.

La Paz, 10 (OP.) — Anoche horas 24,30 Esmayoral dió el siguiente comunicado: "Después de quince horas de heróica resistencia y reñido combate nuestras tropas rechazaron enérgicamente a fuerzas paraguayas de todas las armas que se aprecian en

la Casa de Gobierno el Presidente de la República, los Ministros de Estado y todos los pro-hombres de los diferentes sectores políticos, pendientes de la acción que se realizaba en Boquerón. El Presidene Ayala declaró que el Paraguay aceptó todas las sugestiones de arbitraje, excepto la tregua. Agregó: No enviaremos el asunto a Ginebra por q' los Neutrales se encuentran actualmente funcionando y sería crear una confusión; sin embargo, cuando los Neutrales demuestren escaso interés por el Paraguay se informará a Ginebra todos los detalles del conflicto pues, el pueblo paraguayo se encuentra ansioso por demos-

El Boletín Nº 30 del Comité de Propaganda, publicado en la ciudad de Sucre, afirma que el Paraguay transmite noticias falsas para atenuar su fracaso en Boquerón.

El Paraguay anuncio regocijado su triunfo en Boqueron

EL PRESIDENTE AYALA PRETENDE TODAVIA PARALOGIZAR LA OPINON DE AMERICA CON DECLARACIONES PACIFISTAS

EL AVIADOR ROCHOLL, QUE TOMO PARTE EN "BOQUERON", HUYO HERIDO HASTA ASUNCION. DETALLES DEL COMBATE

OTRO MERCENARIO

Asunción, 8. (Interceptado.— Baires. Noticias procedentes de La Paz, referentes al concurso de Simaclay (Agua Rica) no han tenido confirmación. Tampoco la noticia referente a la marcha de tropas paraguayas sobre Boquerón. Este gobierno inscribió con grado de general de división al general del Ejército Imperial ruso Nicolás Era, que fué Jefe del Estado Mayor del Ejército del Cáucaso y desempeñó igual cargo en el Cuerpo Colonial de la Mesopotamia durante la guerra mundial.— CARDOZO.

PARTE DEL GENERAL QUINTANILLA

ASUNCION, 8. — United Press.—Baires.

Se ha captado el siguiente radiograma dirigido al Estado Mayor General de La Paz: "Noticias de Baires fuentes totalmente ineficaces hechos. En este momento nuestras fuerzas se defienden en Boquerón de un fuerte ataque enemigo. Numerosas fuerzas actúan en cooperación con la aviación. El comunicado paraguayo propende a una maniobra táctica de engañar al mundo apareciendo como agredido antes de evitar el ataque a nuestras posiciones.— General Quintanilla, Jefe Cuarta División."—VERBER.

LA ILUSION DE LOS GUARANIES

ASUNCION, 8.— Nación.— Baires. Cayó el fortín Boquerón en poder de las tropas paraguayas.— VERBER.

ESPERAN CONFIRMACION

ASUNCION, 8.— Nación.— Baires. Permanecemos en el Ministerio de Guerra en espera de confirmación oficial sobre la toma de Boquerón, hasta ahora anunciada en esta ciudad extraoficialmente.— VERBER.

INQUIETUD PUBLICA

Las informaciones procedentes del exterior dicen que los paraguayos han iniciado su avance hacia Boquerón. El público muestra gran entusiasmo, pero hasta el momento no hay noticias oficiales sobre el particular. El público, refiriéndose al parte del día, comenta que Bolivia reconoce apoderarse de Pozo Valenzuela para seguir inmediatamente a Ingavi, por un camino largo y difícil allí no le costará muchos disgustos al invasor. — Domingueti.

DECLARACIONES DE AYALA

Asunción 8. — United Press.—Baires.

El Presidente Ayala formuló esta tarde las siguientes declaraciones a la prensa, por intermedio de la United Press: "El gobierno paraguayo cree haber puesto de su parte la prudencia más decidida para evitar el conflicto con Bolivia, y preparar una solución equitativa, como en 1928. Simultáneamente desde el primer momento con motivo de los incidentes iniciales, estar dispuestos a aceptar los hechos ocurridos en procedimiento de investigación, previsto por la Convención Gondra, que fué suscrita por nuestro país y Bolivia; estamos circunstancia bastante para revelar la absoluta buena fe de nuestro país y el por qué se opuso bien a la investigación. La manera, en mi obvia si se considera que ella fué la agresora como así se dedujo de la actitud del gobierno de La Paz, de no someterse, a ningún método de conciliación. El Paraguay se atiene a prestar su cooperación a la acción de los Neutrales reunidos en Washington. Si se examina el proyecto de las diversas iniciativas realizadas a fin de suspender las hostilidades y de poner en marcha los procedimientos diplomáticos, se verá que el Paraguay aceptó toda su Paraguay se ha mantenido fiel a esos deberes, oficios y algunas sugestiones que han llegado a la Cancillería han sido considerado como pruebas de buenas amistades en la solución del conflicto, pero no nos vemos á apartar de la pauta establecida. No se sucede, la culpa si los sufrimientos de los Neutrales y de algunos gobiernos amigos, cuyos actos apoyamos sin reticencias, no han dado el resultado que se desea.

Cuando los Neutrales declaran que se desinteresan de la situación, luego de comunicar a ellos todos los antecedentes en mi poder interesa al conflicto en el, sino también de las negociaciones realizadas a fin de evitar nuestra conducta como miembro de la Liga. El gobierno paraguayo tiene el mas grande interés en demostrar a todo el mundo civilizado la honestidad de su proceder, la responsabilidad de su conducta y en subordinar a las normas convencionales del derecho de gentes". — Verber.

SE REPUDIA LA DEMAGOGIA PERIODISTICA

Asunción 8. — Nación. — Baires.

Comprendiendo la importancia que tienen en estos momentos el premio defensivo de las comunicaciones publicadas, el gobierno se preocupa de organizar debidamente una Ofici-

CIRCULAR A LAS LEGACIONES

Asunción 8. — Nación. — Baires. Esta tarde, la Cancillería enviará una nota circular a las Legaciones paraguayas en el extranjero, con motivo de los acontecimientos del Chaco. Según informaciones autorizadas, la nota responderá la iniciativa de la ofensiva boliviana, poniendo de manifiesto que el Paraguay ha tomado la ofensiva. — Prata.

UN FICHON DE AVIACION

Asunción 9. — Interceptado. — Baires. — La.

El aviador Rocholl es paraguayo actual tiene 20 años de edad. — Cardozo.

MANIFIESTO DE RESIDENTES URUGUAYOS

Asunción 9. — Nación. — Baires. Los uruguayos residentes en Asunción han publicado un manifiesto de adhesión a la causa paraguaya, declarando en el que se afirma que si la lucha no es defensiva del derecho, los residentes orientales en el Paraguay, reclaman la cooperación de sus hermanos para organizar un cuer-

"Ya esperábamos esto, Don Isidro ruboró que necesitaba intervenir nuevamente en nuestra contra, al movilizar a los Neutrales que sus gestiones pacifistas eran dilatorias exclusivamente perjudiciales. Nosotros ya también nos perjudicamos mas sensiblemente quietos, dimos tiempo a Bolivia para completar sus preparativos, logrando el fin que se propuso, ahí y es seguro que ahora no se quedará más. Los quejosos debíamos ser nosotros que permanecimos como alejados atendiendo con toda corrección las sugestiones de los Neutrales, pero conformémonos con haber dado una prueba más de nuestra actitud que no busca la guerra. — Domingueti.

EL DESARROLLO DEL PLAN KUNDT

Asunción 9. — United Press. — Baires.

En quince días Bolivia irá llevando a efecto el plan Kundt que fué descubierto en 1929. El reconocimiento de el único racional dentro de las condiciones del Chaco y consiste en atacar dentro del mismo Chaco para apoderarse de la zona industrial de los minerales y de los grandes ferrocarriles que parten de puertos importantes se informan en la palacina zona.

Los resultados poco quibles y que se los puede ver a simple vista, son los siguientes: En primer término asegurarse del abastecimiento de sus efectivos en las colonias mencionadas; en segundo, de dividir las tropas paraguayas de los sectores norte y sud. Con la apertura del fortín Falcón, se llevará a la práctica el plan del General Kundt, ya que dicho fortín era uno de los principales objetivos que se encontraba comprendido en el mencionado plan. — Verber.

NO PUDO ENTREVISTARLO

EL PARAGUAY SE HARA RESPETAR POR LAS ARMAS

Asunción, 9 — Prensa—Baires.

"El Ichon" dice: "Convenció la actitud boliviana, comprobándose de esta manera, que estaba en lo cierto el Paraguay al afirmar de que toda tentativa de suspensión de hostilidades, no significaría sino favorecer a Bolivia, dándole tiempo para que termine la concentración de sus unidades que debían efectuar el ataque decisivo. Las gestiones de los países Neutrales quedaron de esta manera fracasadas. Nada pudieron los 19 países de América ante el obstinado egoísmo de Bolivia, y es el Paraguay a quien le corresponde ahora hacerse respetar con la fuerza de las armas. Vamos a la guera no buscando ningún propósito de paz y vamos a ella con la profunda convicción de defender una justa causa.

Nuestras tropas rechazaron los primeros ataques valientemente, lográndonos ahora seguir adelante hasta desalojar al invasor fuera del territorio.

La ofensiva boliviana, lejos de amilanar al pueblo paraguayo, lo ha reconfortado y la incertidumbre se ha desvanecido, decidido ahora al ejército dirimir la fuerza.

La Cancillería expresa que el Paraguay sufrió por largo tiempo el contumaz avance boliviano en hombres y a la paz y a los principios jurídicos sustentados por el mundo civilizado, a tal punto que esta actitud le ha penado que no estábamos en condiciones de defendernos frente al poderoso adversario.

Los hechos ahora dicen que mucho vale el patriotismo paraguayo. La impresión del pueblo es que sus ejércitos en plena guerra y que a Bolivia le corresponde enteramente la iniciativa de alterar la paz del continente.— BENOYA.

DECLARACIONES DEL AVIADOR

REGOCIJO POPULAR EN ASUNCION

Asunción, 9.— Prensa.— Buenos Aires.

Conforme reale denunciadoras Bolivia estaba concentrando sus fuerzas en el sector del fortín Ayre preparando el ataque a Ita Pai, para luego apoderarse de Puerto Casado. Después de ocupar Falcón, inició su avance siguiendo por sirenas, causando gran júbilo en el público. Hombres, mujeres y niños pidieron entonces ser alistados para marchar al frente, manifestando que es intolerable el espíritu agresivo de los bolivianos que han eludido en todo momento una solución pacífica. Todos los p

La prensa paraguaya anunció la victoria de su ejército y la toma de Fortín Boquerón, tal y como informa LA REPUBLICA de Sucre en su edición del 10 de septiembre.

LA REPUBLICA.— Domingo 11 de setbre. de 1932. PAGINA CINCO

Como consecuencia del desastre se suicida un alto jefe militar guaraní

EL COMANDANTE ESTIGARRIBIA QUE DIRIGIA LAS OPERACIONES DE "BOQUERON" SE DESCERRAJO UN DISPARO EN LA SIEN

HABIA ANUNCIADO PRECIPITADAMENTE A SU GOBIERNO EL TRIUNFO PARAGUAYO, RESULTANDO SER ESTE UNA TOTAL DERROTA

Los paraguayos estaban absolutamente seguros de su triunfo en Boquerón. Habían preparado con tanta prolijidad el ataque, acumulando estratégicamente grandes cantidades de tropas y pertrechos bélicos, que no desconfiaban un solo instante de la victoria.

Tan ciertos estaban de su éxito que lo propalaron antes de hacerlo efectivo. Las autoridades y la prensa guaraníes, ansiosas de levantar la moral abatida de su pueblo, difundieron en Asunción, desde las primeras horas de la tarde la noticia de la toma de Boquerón, cuando recién se había iniciado el combate y no era todavía posible predecir sus resultados.

En Asunción, todos estaban convencidos que los bolivianos habíamos sido derrotados totalmente y que nuestros vencedores habían sembrado el campo de cadáveres aimaras y quechuas, y tenían en rehenes cuantiosos prisioneros y abundante material de guerra. A tal punto llegó la ficción, que se organizaron manifestaciones públicas que recorrieron las calles cantando la victoria guaraní, y el presidente Ayala, emocionado por el entusiasmo público, salió a los balcones de Palacio y desde allí pronunció un discurso plagado de lugares comunes y de mentiras que la multitud aplaudió clamorosamente.

Contribuyó a este engaño el comandante Estigarribia, director de las operaciones militares paraguayas en Boquerón. Posiblemente contagiado del estado anímico enfermizo de sus compatriotas, supuso que para capturar Boquerón era suficiente que se hicieran ver con nuestras tropas los famosos y terroríficos macheteros del "Acacarayá", y que sus pichones de oficiales del Colegio Militar se mostraran vestidos de blanco, como niñas que van a hacer la primera comunión. Nunca pensó que habíamos de presentarles reñido combate, y mucho menos que les hiciéramos morder el polvo de la derrota.

Grave error que le ha costado la vida. Estigarribia, presuroso por llevar aliento al espíritu de sus connacionales, comunicó a Asunción que sus tropas habían arrebatado Boquerón a Bolivia. ¿Cómo dudar de ello si éstas sumaban más de dos mil hombres de todas las armas y era cosa descontada que nosotros no podíamos tener ni la cuarta parte de esa cantidad por la escasez de agua en el fortín? ¿No había llevado consigo a lo más granado de la oficialidad y de las tropas paraguayas para el ataque y no contabá acaso con el nunca bien ponderado "Yaguapiré" (cuero de perro), personaje de feroces hazañas que de sólo referirlas hacían carne de gallina en los más valientes?

Cuando el Comandante Estigarribia que quedó en la retaguardia vió que sus soldados, incluso los cadetes y los "acacarayos" corrían desaforadamente en busca de donde ocultarse de los bolivianos que les pisaban los talones, y convencido, por mucho que en contrario hizo, de que no había reacción posible, porque olvidando toda disciplina sus huestes no reconocían a los jefes y sólo procuraban llegar corriendo hasta Asunción; el horror del fracaso golpeó trágicamente en su cerebro y desesperado, enloquecido, desenfundó su pistola y se descerrajó un disparo mortal en la sien.

El suceso se produjo en Pozo [illegible] Valencia. Esta es la noticia que trasmite el corresponsal de "La Prensa" de Buenos Aires, noticia que ha sido captada en las estaciones radiotelegráficas de nuestro Estado Mayor.

"DE ASUNCION, a 10 DE SEPTIEMBRE DE 1932.

"TRASMITIDO A "LA PRENSA" DE BUENOS AIRES, A HORAS 11.40.

"EN VISTA DESASTRE TROPAS PARAGUAYAS FRENTE A BOQUERON, COMANDANTE ESTIGARRIBIA QUE ASEGURO EXITO A SU GOBIERNO SE SUICIDO EN POZO VALENCIA."

CORRESPONSAL."

En el Paraguay se sigue fantaseando acerca de la supuesta toma de Boquerón

Sigue la mentira en Asunción.

"Asunción 10 Unipress Baires hora 9.

El Ministro de la Guerra acaba de dar el siguiente comunicado detallando la retoma del fortín Boquerón por las fuerzas paraguayas. Según el parte recibido esta mañana ayer a las 16 horas, cayó Boquerón rindiéndose la guarnición boliviana. Nuestras tropas derrotaron a la cual la división que concurrió a apoyar a las fuerzas bolivianas de Boquerón. Baja conocida de nuestra parte, el capitán Oscar Rivas Ortellano, [illegible] de el mayor José B. Melgarejo.—Va. HBER.

Cómo se engaña al infeliz pueblo paraguayo

Asunción 10 Nación Baires, Ho- [illegible]

AUTORIDADES Y PRENSA ASUNCENAS RIVALIZAN EN QUIEN MIENTE MAS

SE SUCEDEN LAS MANIFESTACIONES Y LOS DISCURSOS CALLEJEROS

Las tropas paraguayas estaban comandadas por el mayor J. Manuel Garay, agregado militar a la Legación de Buenos Aires. Aseguran extraoficialmente que cayeron 1200 prisioneros bolivianos, 11 cañones, 2.500 fusiles y 36 ametralladoras. Grandes manifestaciones recorren por las calles de la ciudad habiendo llegado la columna hasta el palacio presidencial, donde habló un orador, siendo respondido por el doctor Ayala. Se [illegible] detalles sobre esta acción de armas.— CARINIZO

Los "héroes" que dis actuaron en Boquerón y los discursadores asuncenos

Asunción. 10. Unipress. Baires. Horas 13.30.

El capitán Oscar Arrialede Ortellado, muerto en la acción de Boquerón, era capitán de infantería y tuvo una destacada actuación dentro del ejército paraguayo, distinguiéndose en la revolución de 1922; en esa acción en donde él, solo, llevando una ametralladora en el hombro, avanzó a pesar del fuego intenso. Egresó de la Escuela Militar de Asunción como guardia marina, llegando a ser teniente segundo de marina. Luego pidió su traslado dentro del ejército, pasando a la infantería. Era casado y deja además de su viuda dos hijos. La artillería que tomó parte en el ataque a Boquerón se hallaba bajo el comando del capitán Raimundo Rojas. La caballería de Valois y Rivarola también tomó parte al mando del mayor Sigfredo Melgarejo, este último no tiene parentesco con el mayor José D. Melgarejo, herido. Los manifestantes llegaron hasta el Palacio de Gobierno, siendo recibidos por el presidente Ayala y sus ministros. Ayala, pronunció un vibrante discurso recomendando calma y esperanza que el ejército paraguayo que se cubrió de gloria, obtiene nuevos laureles. El ministro de relaciones exteriores, también habló manifestando que el nombre de Boquerón en la historia paraguaya, [illegible] un honor. "Seguramente los bolivianos se olvidaron que el recuerdo de ese nombre glorioso llena las sombras de los guerreros del general Aquino del año 1870." Después, la manifestación siguió recorriendo las calles céntricas, visitando a los directores de los diarios, donde varios oradores pronunciaron discursos patrióticos. El doctor Efraín Cardozo, director de "El Liberal", pidió a los manifestantes descubrirse dos minutos en homenaje a [illegible] en la defensa de la Patria.

PREVISIONES CUMPLIDAS

Pero también LA REPUBLICA da informaciones inexactas, como el suicidio de Estigarribia, buscando deprimir aún más al Paraguay luego de su fracaso.

EL CERCO

El 10 de septiembre, el Tcnl. Etigarribia, sin acabar de entender lo que había sucedido, reajustó su táctica. Por los resultados del primer combate, supuso que en Boquerón estaban muchos más hombres de los 1.200 calculados inicialmente. Solicitó refuerzos. El asunto exigía un sitio reglamentario para rendir a la fuerza boliviana por hambre, hostigándola con una lluvia de morteros y granadas, mientras las ametralladoras harían fuego contra las trincheras.

El día 11 comenzó a tenderse el cerco. Pero la desmoralización en el frente paraguayo era evidente. El Comando boliviano emitió un mensaje: *"De la resistencia en Boquerón depende el destino de nuestro Chaco. El Presidente de la República y la Nación entera confían que sus defensores cumplirán su deber valerosamente como lo vienen haciendo y que no dejarán pasar al enemigo".*

EL DIARIO

FUNDADO POR JOSE CARRASCO EL 5 DE ABRIL DE 1904

El gobierno del Paraguay se halla frente a terrible dilema com consecuencia de una errónea noticia sobre la toma de Boquerón

PARA CONJURAR LA ANGUSTIOSA SITUACION ORDENO UN SEGUNDO ATAQUE A ESTA POSICI

Como consecuencia de esta orden pre- sionante se ha producido una nueva aco- metida ayer, habiendo sido rechazada

UN CONTRA-ATAQUE EFECTUADO POR EL DESTACAMEN- TO PEREIRA DEL "14 DE INFANTERIA" OCASIONO GRANDES PERDIDAS AL ENEMIGO

Probablemente hoy volverán a la lucha

Una nueva proposición enviaron l neutrales a Bolivia y el Paraguay

DOS NUEVOS ATAQUES AL PUESTO de AGUA RICA

LA CESACION INMEDIATA DE HOSTILIDADES

LLEGA TARDE UNA E FATICA DECLARACION

LA OFENSIVA DE PAPEL

A LA FRONTERA

Pese a la alta cuota en muertos, Paraguay ha cantado victoria. El pueblo paraguayo advierte que la realidad es otra. El gobierno de Asunción no tiene más remedio que ordenar un segundo ataque, esta vez demoledor y definitivo, según informa EL DIARIO de La Paz, el 11 de septiembre.

Los paraguayos cerraron el cerco entre **el 12 y 13**. Marzana impartió órdenes terminantes: *"ahorrar munición para prolongar la resistencia hasta el último cartucho"*. Los bolivianos pese al asedio habían ganado confianza, contaban con un gran jefe, que luchaba junto a ellos. Las preocupaciones mayores eran los heridos y deshacerse de los muertos. Estaban incomunicados. Escaseaba el agua y los víveres eran rigurosamente dosificados.

Dirección y Talleres: Ingavi 167
Administración: 571.
Teléfono 194

Ahorre Ud. su tiempo y coloque su aviso por teléfono a la Gerencia

LA REPUBLICA

DIARIO FUNDADO EL 12 DE JULIO DE 1921

TARIFA DE SUSCRIPCIONES

Un mes ... ... Bs. 3.—
Tres meses ... ... " 9.—
Seis meses ... ... " 17.—
Un año ... ... " 32.—

Paraguay reenició ayer con más 3 mil hombre un violento ataque a nuestras posiciones Boquerón y Agua Rica

EN EL PRIMERO DE LOS FORTINES NOMBRADOS FUERON NUEVAMENTE RECHAZADAS LAS TROPAS GUARANIES, SUFRIENDO CONSIDERABLES PERDIDAS. — TUVO IMPORTANTE PAPEL EL REGIMIENTO 14 DE INFANTERIA, AL MANDO DEL TENIENTE CORONEL EMANDO PEREIRA

NUESTRAS TROPAS DE AGUA RICA SOSTIENEN ACTUALMENTE SANGRIENTO COMBATE CON LOS PODEROSOS CONTINGENTES GUARANIES DESPRENDIDOS DE NANAWA. — INICIOSE LA LUCHA A LAS 16, CONTINUANDO ELLA HASTA LAS 24, HORA EN QUE FUE RECIBIDO EL ULTIMO PARTE

DE FRENTE Y DE PERFIL

Estaba previsto que fracasado su primer intento de apoderarse de Boquerón, el Paraguay reincidiría en el ataque. Para la suerte futura de las pretensiones guaraníes sobre el Chaco es este un momento de vida o muerte, y para el gobierno asunceno su estabilidad depende del triunfo o de la derrota de sus tropas.

No es necesaria penetración para convenir en que si el ejército guaraní no satisface de inmediato su objetivo de recuperar los fortines que fueron conquistados por Bolivia, advendrá como inmediata consecuencia la más absoluta desmoralización en sus milicias y en sus elementos civiles. Así mismo, no habrá poder que contenga a nuestros soldados victoriosos en su marcha hasta el río Paraguay.

Por una parte este aspecto, y por otra, que abiertos los ojos a la verdad el pueblo paraguayo se volverá justamente airado contra sus conductores que no hicieron otra cosa que engañarle vilmente.

De ahí que la mentira haya sido oficializada en Asunción. Ahora se trata de mantener la ilusión en las masas hasta tanto puedan reaccionar sus combatientes, y es seguro que agotarán todos sus esfuerzos para obtener aunque sólo sea un relativo éxito. De otra manera Ayala tendría descontada su deposición del poder.

Esta y no otra es la causa de que nuevamente se hubiera llevado la lucha a nuestros fortines Boquerón y Agua Rica.

He aquí lo que dicen los comunicados de nuestro Estado Mayor:

COMUNICADO DEL ESTADO MAYOR TRASMITIDO A LAS 22 y 50.

Tropas enemigas que anoche huyeron en precipitada fuga de Boquerón, después de recibir poderosos refuerzos, que se calcula ascienden alrededor de tres mil hombres, regresaron a reanudar el ataque a Boquerón, donde se inició el combate el día de hoy, a las 16 horas, habiendo sido nuevamente rechazadas con grandes pérdidas infligidas, principalmente, en contra-ataque realizado por el destacamento Pereyra del regimiento 14.

Este segundo ataque viene a explicar la insistencia con que el gobierno del Paraguay ha venido engañando, desde el día de ayer, a la opinión general, con la esperanza de ver confirmados sus amplios anhelos de supuestas victorias.

Este Estado Mayor General, no incurrirá en tales faltas de seriedad, por muchas que fueran las catástrofes a las que tuviera que hacer frente.

La Paz, setiembre 10 de 1932.

COMUNICADO DEL ESTADO MAYOR TRASMITIDO A LAS 24.

Hoy a horas 16 reanudóse ataque paraguayo sobre Agua Rica, donde continúa combatiendo.

La Paz, 10 de setiembre de 1932.

EN VILLA MONTES NO HAY FIEBRE AMARILLA

LA CONFERENCIA DE ANOCHE

Más de tres mil soldados paraguayos reinician la carga sobre Boquerón, informa LA REPUBLICA de Sucre el 11 de septiembre. Nuevo fracaso de los atacantes.

Esa noche Marzana escribe en su diario de campaña: *"La artillería enemiga concentra su fuego sobre nosotros. Nuestros tres cañones contestan de tarde en tarde para no agotar demasiado rápido su escasa munición. La infantería paraguaya hace esfuerzos sobrehumanos para ganar nuestras trincheras, mas los nuestros disparan sus fusiles con la más correcta puntería, midiendo el peligro, quedando el campo sembrado de cadáveres y también de heridos cuyos quejidos se escuchan toda la noche. Se han agotado los medicamentos. El ánimo levantado de jefes, oficiales y tropa se mantiene inalterable. Parece que actuáramos en una maniobra y ninguna calamidad nos arredra".*

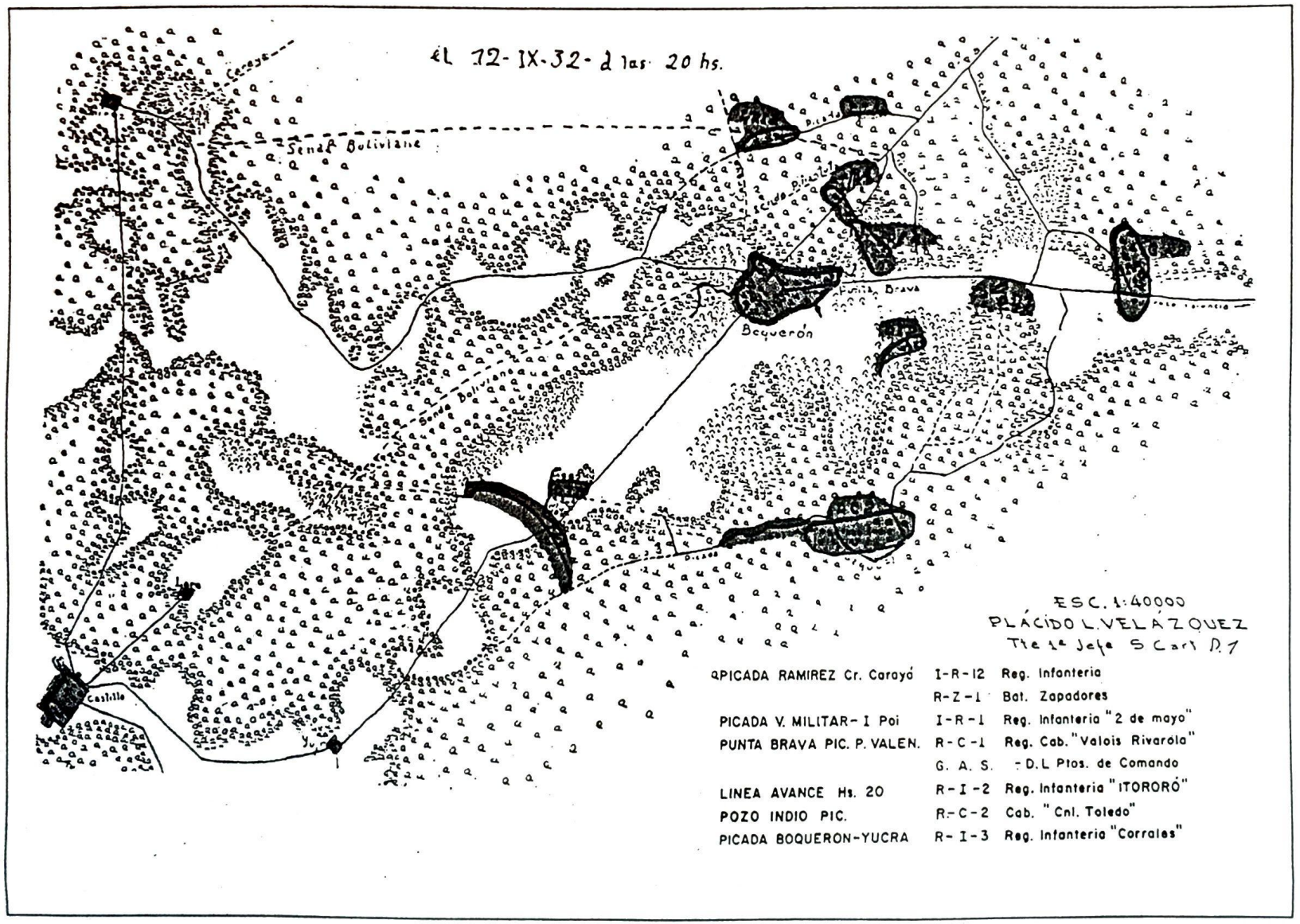
El 12-IX-32- á las 20 hs.
Senda Boliviana
Brava
Boquerón
Castillo
ESC. 1:40000
PLÁCIDO L. VELAZQUEZ
Tte 1º Jefe S Carl D.1
PICADA RAMIREZ Cr. Carayá I-R-12 Reg. Infantería
R-Z-1 Bat. Zapadores
PICADA V. MILITAR- I Poi I-R-1 Reg. Infantería "2 de mayo"
PUNTA BRAVA PIC. P. VALEN. R-C-1 Reg. Cab. "Valois Rivarola"
G. A. S. - D.L Ptos. de Comando
LINEA AVANCE Hs. 20 R-I-2 Reg. Infantería "ITORORÓ"
POZO INDIO PIC. R-C-2 Cab. "Cnl. Toledo"
PICADA BOQUERON-YUCRA R-I-3 Reg. Infantería "Corrales"

Gloria al valiente Tenel Armando Pereira y a los heroicos muchachos potosinos del Regimiento 14 de Infantería, que ayer en "Boquerón" han alcanzado otra victoria rechazando por tres veces el ataque paraguayo

2 EL REPUBLICANO

"EL REPUBLICANO"

De gran circulación en todo el Departamento

Imprenta propia
REDACCION y ADMINISTRACION
Calle Matos No. 36

casilla correos No. 16

Teléfono No. 92.
Tarifas baratas.—Para avisos y remitidos, convencional.

EL REPUBLICANO

Potosí, 11 de Septiembre de 1932

EL TRIUNFO DE LAS TROPAS BOLIVIANAS

En estos últimos días, los más gratos acontecimientos han vivificado nuestro patriotismo y vigorizado nuestra confianza de que esta vez el ejército boliviano consolidará por siempre la soberanía nacional en toda la extensión chaqueña, a que tenemos pleno derecho por la fuerza que nos otorga la legitimidad de nuestros títulos y ahora también por la que nos dan las armas, situación a que estamos siendo arrastrados por las [illegible]

El A. B. C. y el Perú no han tenido en ningún momento la idea de bloquear a Bolivia

Visita del Ministro de Chile al Canciller

La Paz, 10.- (Ex) La Cancillería ha lanzado el siguiente comunicado que ha sido publicado en pizarras y los diarios locales: "El Ministro Plenipotenciario de Chile en su visita de hoy al Canciller, declaró, por instrucciones expresas de su Gobierno, que en las conversaciones del A. B. C. y el Perú que se realizaron en Santiago, no se ha considerado en ningún momento la idea del bloqueo. En consecuencia, el Ministro de Chile disminuyó terminantemente por lo que a su país respecta, los rumores que últimamente han circulado".

Este comunicado ha sido bien recibido por la opinión pública y los diarios que dedican artículos extensos al respecto.

La Legación de la Argentina desautoriza categóricamente el rumor de bloqueo

La Paz, 10—(Ex) La Legación Argentina en esta capital ha hecho público el siguiente comunicado oficial:

"La Legación Argentina se complace en hacer saber que ha recibido instrucciones expresas de su Gobierno, para desautorizar categóricamente la versión circulante sobre el propósito de implantar el bloqueo, y manifestar que no ha sido tratada tal medida».

En todos los círculos se bordan comentarios a este respecto.

En la acción de "Rojas Silva" no han habido bajas bolivianas

La Paz, 9.—(Oficial). El Estado Mayor General ha dado el siguiente comunicado: «En la captura del fortín «Rojas Silva» («Falcón»), que se ha producido como consecuencia de la persecución de nuestras tropas a los destacamentos paraguayos que persistentemente estaban amagando nuestros puestos de seguridad, no hemos tenido bajas que lamentar, no obstante el nutrido fuego de fusilería, ametralladoras y artillería que sostuvo el destacamento enemigo antes de evacuar el fortín y darse a la fuga».

3,000 paraguayos mordieron el polvo de la derrota en Boquerón

La Paz, 10.—(Ex). La división del ejército paraguayo que por segunda vez fué rechazada anoche, volvió el día de hoy considerablemente reforzada, calculándose en [illegible]

Grandiosa manifestación del viril pueblo paceño

Los cadetes paraguayos fueron diezmados en el ataque a "Boquerón"

EL REPUBLICANO de Potosí destaca -el 11 de septiembre- la actuación del Regimiento 14 de Infantería, integrado por potosinos, que rechazaron por tres veces consecutivas a los paraguayos en Boquerón.

BOLETIN No. 31. SUCRE 12 DE SEPTIEMBRE DE 1932. 5. CENTAVOS.

COMITE DE PROPAGANDA

Cinco mil paraguayos atacan nuevamente Boquerón.

Nuestras tropas combaten con refuerzo.

No pasarán fué el grito de guerra de los nuestros y no pasaron, como no pasarán jamás.

NO PASARAN FUE EL GRITO DE GUERRA DE LOS NUESTROS Y NO PASARON, COMO NO PASARAN JAMAS.

La Paz, 11. —SIE. — A horas once y media de la noche los diarios informaron el parte trasmitido por el general Carlos Quintanilla, asegurando el Chaco durante este conflicto; es también para Bolivia uno de los cimientos espirituales sobre los que ha de edificarse la nacionalidad definitiva, después de un secular calvario impuesto por el fariseísmo Latino Americano. El pueblo Boliviano no cambiará la serena actitud de su raza ante el deber de recibir con orgullo la noticia del

Comunicado del Estado Mayor General

La Paz, 11 (Esp.) Anoche después de las 23,45 el Estado Mayor General dió el siguiente comunicado: Hoy a horas 16 se reanudó el ataque paraguayo sobre el Fortín Agua Rica, donde se continúa combatiendo

Cinco mil paraguayos atacan nuevamente Boquerón.
Nuestras tropas combaten con refuerzos.

Nuevo parte oficial, publicado en Sucre el 12 de septiembre. Cinco mil paraguayos atacan de nuevo. Pero no pasan.

Una bala boliviana, un paraguayo en tierra. La economía de guerra hizo que los bolivianos lucharan como leones a pesar de la carencia de recursos materiales.

EL DIARIO

343

La batalla que se libra en Boquerón demuestra la resistencia y el poderío del ejército de Bolivia

El campo de batalla de Boquerón abarca dos leguas

LA BATALLA DE BOQUERON

SEGUN REZA UN COMUNICADO DEL PARAGUAY

Detalles de las acciones de Boquerón y un mapa del sitio publica EL DIARIO de la Paz el 13 de septiembre.

Al amanecer del día 14, no quedaban en Boquerón muchas municiones ni víveres. Empero la orden de La Paz es de mantenerse firmes. El Comando tratará de ayudar a los sitiados rompiendo el cerco para hacerles llegar alimentos, medicinas y, sobre todo, munición. El Cnl. Peñaranda comanda una fuerza de 300 hombres para romper el cerco. Va a la vanguardia el capitán Víctor *"Charata"* Ustárez, uno de los combatientes más completos, con un contingente de 58 hombres. *"El Charata"* se abrió paso **el día 15** ingresando a Boquerón con todos sus hombres y dejando en el trayecto un tendal de bajas enemigas. Los paraguayos reaccionan cerrando la brecha, impidiendo el ingreso de Peñaranda. Pero la presencia de Ustárez tonifica la moral de los sitiados. Sienten que el país no los olvida y piensan que resistiendo un tiempo más, una fuerza boliviana superior vendrá a rescatarlos.

Sorpresivamente en el fragor del combate, cinco mulas desbocadas del lado paraguayo ingresaron a galope hasta el fortín. ¡Comida fresca! Pero además ¡los arneses de los animales, llevaban el escudo argentino! La supuesta neutralidad argentina quedaba por los suelos.

Pero en La Paz, ese mismo día, se produce una batalla política, luego de que el Presidente Salamanca invitara al republicano Juan Manuel Sainz para integrar el gabinete. La reacción saavedrista es terrible y junto con pedir a Sainz que desistiera de tal nombramiento el diario ***La República*** expresa:

"Para Salamanca, por encima de la suerte del país, están sus vanidades provincianas que le inducen a creer que el mundo gira alrededor suyo ... Ha dado en tomar en serio su papel de Capitán General del Ejército, él, que no había visto en los días de su vida

otras faenas que las apacibles labores de sus haciendas trigueras y maiceras. Se ha propuesto llevarnos al desastre militar, después de habernos llevado al desastre diplomático".

Como para dar razón a los saavedristas, el propio Salamanca envía un radiograma al Comando del Primer Cuerpo: *"Presidencia opina que sería mejor guardar en Boquerón actitud defensiva enérgica, concentrándose a rechazar todo ataque y amagar mas bien Isla Poi con fuerte efectivo de tropa".* Sugerir *"amagar"* ¿con fuerte efectivo de tropas? ¿A qué tropas se refería? En tales circunstancias, era señal de un extravío absoluto de la realidad.

Dirección y Talleres: Ingavi 567
Administración: 371,
Teléfono 194

Ahorre Ud. su tiempo y coloque su aviso por teléfono a la Gerencia

LA REPUBLICA

DIARIO FUNDADO EL 12 DE JULIO DE 1921

TARIFA DE SUSCRIPCIONES

Un mes ..... Bs. 3.—
Tres meses ..... " 9.—
Seis meses ..... " 17.—
Un año ..... " 32.—

Continúa la batalla en el Fortín Boquerón con evidente ventaja para nuestras tropas

EN LOS CONTRATAQUES HAN SIDO TOMADOS PRISIONEROS VARIOS PARAGUAYOS

LA MORAL DE LOS ASALTANTES DESFALLECE ANTE EL HEROISMO DE LOS DEFENSORES

COMUNICADOS DEL ESTADO MAYOR

Ayer se proporcionó a la prensa los dos siguientes comunicados:

"(HORAS 17.) Continúa la batalla en Boquerón. Nuestras tropas siguen en sus primitivas posiciones."

"(HORAS 19.30.)— Sigue el combate en Boquerón, con ventaja para nuestras tropas. Tenemos en nuestro poder varios prisioneros.— La Paz, 14 de septiembre de 1932."

LOS CONTRAATAQUES

Los prisioneros a que se refiere el comunicado anterior, y entre los que se asegura que hay algunos oficiales y cadetes paraguayos, fueron capturados en los contraataques que de vez en vez realizan nuestras tropas, repeliendo a los invasores.

DECAE LA MORAL PARAGUAYA

La heroica resistencia que ha opuesto nuestra guarnición a los invasores, que alcanza con hoy al séptimo día, a pesar del gran número de los asaltantes, acrecido día a día con tropas frescas de refuerzo; resistencia que ellos no se imaginaban, ha quebrantado notablemente la moral de los guaraníes. Es visible que los jefes y oficiales paraguayos, presionados por las órdenes terminantes de su gobierno, tienen que realizar grandes esfuerzos para que la tropa, buena parte de ella formada por reclutas con escasa instrucción, no huya en desbande, atemorizada por el gran número de bajas que ha sufrido y desalentada por lo inexpugnable de la defensa boliviana.

NUESTRAS POSICIONES

Nuestras fuerzas conservan sus primitivas posiciones, y el fortín mantiene perfectamente sus comunicaciones con la base de la jefatura del primer cuerpo del Ejército, gracias a lo cual recibe oportuna y eficientemente los refuerzos y aprovisionamientos que necesita.

POSIBILIDAD DE NOVEDADES

La intensidad con que seguimos los acontecimientos del Chaco nos permite prever la posibilidad de que hoy tendremos novedades y anhelamos vivamente sean gratas para nuestro patriotismo.

Cuatro "leones" sobre cuatro caballos

CENSURA A LA PRENSA

El 15 de septiembre, LA REPUBLICA de Sucre afirma que Bolivia impone su táctica; la moral paraguaya continúa en descenso.

EL DIARIO — miércoles 14 de Sbre. de 1932

LAS TROPAS PARAGUAYAS SE HAN ESTRELLADO EN BOQUERON

"EL DIARIO"

La Paz, miércoles 14 de septiembre de 1932.

La Cesación de Hostilidades

[illegible]

La inmovilización no podía ser un antecedente, sino una consecuencia

LA CANCILLERIA DE BOLIVIA RESPONDE A LA NOTA DE LOS NEUTRALES

La Paz, 13 de septiembre de 1932.— Honorable señor [illegible] Presidente Comisión Neutrales — Wáshing-

COMO EXPLICA LA PUBLICIDAD ESTE TERRIBLE FRACASO

Afirma Domínguez que las tropas de Boquerón son las mejores del ejército boliviano

CASUISMO

[illegible]

SIEMPRE HAY UN PERO

[illegible]

CUALES SON ESAS CAUSAS

[illegible]

Cabos Sueltos

[illegible]

SEGUIMOS En BOQUERON

Nuestras tropas no han cedido un palmo y se hallan en sus primitivas posiciones

La batalla ha continuado ayer con mayor intensidad que en los días anteriores. Durante las primeras horas de la mañana, que se emplea por lo general para los ataques de ofensiva en el Chaco, fuertes destacamentos enemigos atacaron nuestras posiciones después de una preparación de artillería, habiéndose extendido el frente de batalla en una línea que abarca aproximadamente diez kilómetros.

Durante todo el día continuaron los ataques, habiéndose mantenido nuestras tropas en sus posiciones primitivas, sin ceder un palmo de terreno.

La batalla que se libra en Boquerón y que hoy ingresa al sexto día, es sin duda una de las más importantes que se hayan realizado en América y seguramente la única que ha tenido tan larga duración con efectivos considerables y con elementos de la guerra moderna.

El enemigo redobla diariamente sus esfuerzos, recibiendo nuevos contingentes; se calcula en más de seis mil el número de los atacantes; pero la resistencia de nuestras fuerzas no se quebranta ni ha de quebrantarse.

Hace seis días que el Paraguay anunció oficialmente la caída de Boquerón y nuestras fuerzas se mantienen aun combatiendo heroicamente. Jamás pensó sin duda el comando paraguayo encontrar semejante resistencia.

El día de ayer fue de dura prueba; pero seguirán nuestros heroicos soldados manteniéndose en Boquerón.

Los comunicados del Estado Mayor son los siguientes:

Nuestras tropas siguen en Boquerón; la batalla ha aumentado en intensidad.

La Paz, septiembre 13 de 1932.

Continúa la batalla en Boquerón. A pesar de los refuerzos enviados por el Paraguay, la situación no ha variado. Nuestras tropas no han sido desalojadas de sus primitivas posiciones.

La Paz, 13 de septiembre de 1932.

El Problema de la Tierra

[illegible]

EL DIA DE COCHABAMBA

[illegible]

"Seguimos en Boquerón", afirma EL DIARIO de La Paz. Paraguay no atina a explicar su fracaso, pese a que la relación de hombres es de 20 paraguayos por cada boliviano.

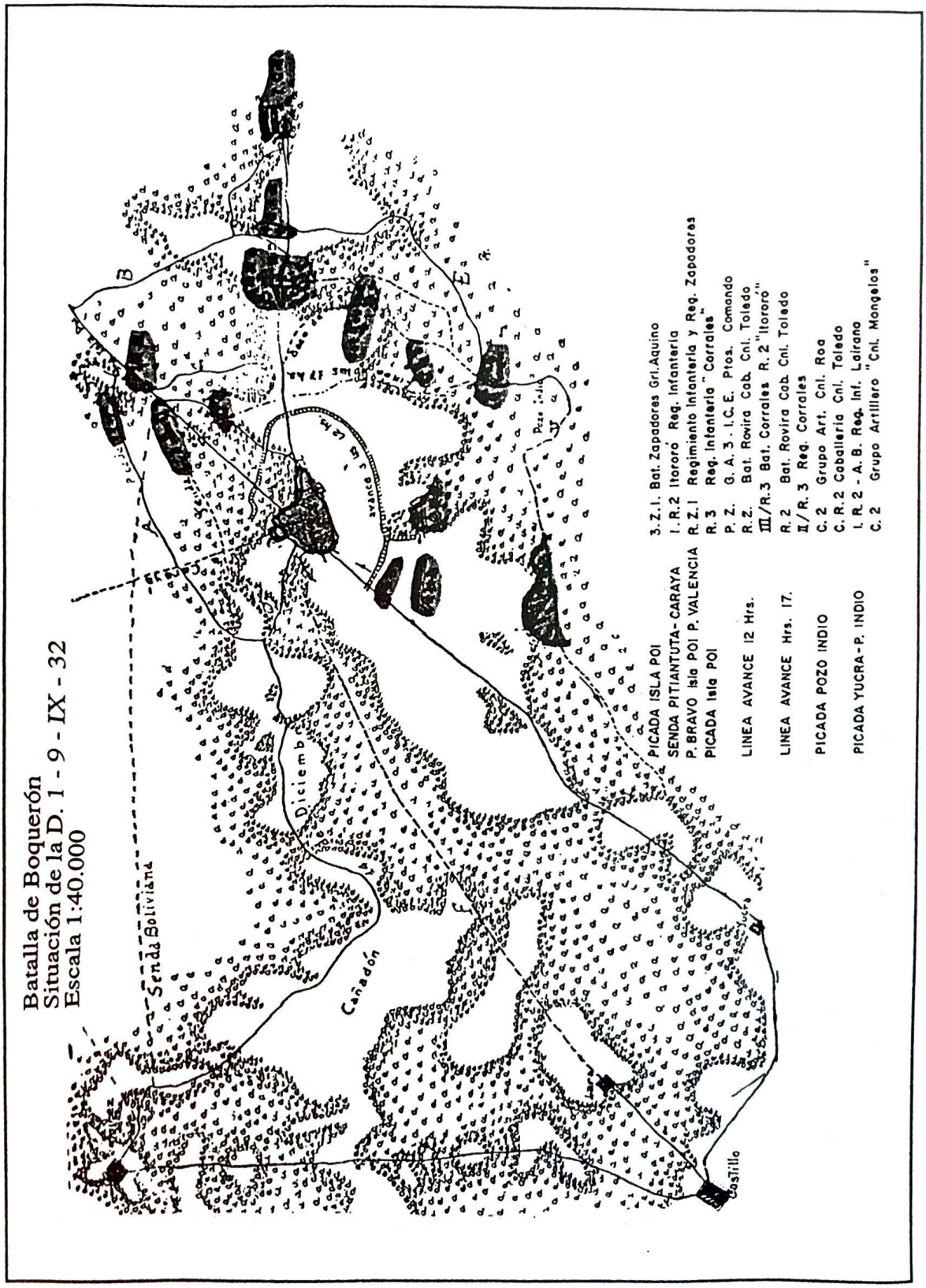
Batalla de Boquerón
Situación de la D. 1 - 9 - IX - 32
Escala 1:40.000
Senda Boliviana
Cañadón
Diciemb
Castillo
PICADA ISLA POI
SENDA PITIANTUTA-CARAYA
P. BRAVO Isla POI P. VALENCIA
PICADA Isla POI
LINEA AVANCE 12 Hrs.
LINEA AVANCE Hrs. 17.
PICADA POZO INDIO
PICADA YUCRA-P. INDIO
3. Z. I. Bat. Zapadores Grl. Aquino
I. R. 2 Itororó Reg. Infantería
R. Z. I Regimiento Infantería y Reg. Zapadores
R. 3 Reg. Infantería "Corrales"
P. Z. G. A. 3 - I. C. E. Ptos. Comando
R. Z. Bat. Rovira Cab. Cnl. Toledo
III/R. 3 Bat. Corrales R. 2 "Itororó"
R. 2 Bat. Rovira Cab. Cnl. Toledo
II/R. 3 Reg. Corrales
C. 2 Grupo Art. Cnl. Roa
C. R. 2 Caballería Cnl. Toledo
I. R. 2 - A. B. Reg. Inf. Lairana
C. 2 Grupo Artillero "Cnl. Mongelos"

EL CELEBRE CHARATA.- Una anatomía enjuta encerraba nervios templados y un vigor combatiente extraordinario. El capitán Víctor Ustárez, gran explorador del Chaco, es en justicia uno de los héroes notables de la Guerra. Ofrendó su vida por la Patria en Boquerón.

El día 16, tras haber descansado unas pocas horas, el capitán Ustárez se ofrece para hacer un reconocimiento en el flanco sur ocupado por el enemigo y a su retorno, recogería armas, agua y municiones de los cadáveres paraguayos que se encontraban en el sector, ya lo había hecho antes, pero esta vez, no regresaría jamás. Tras batirse con el enemigo, que no puede creer tamaña audacia (pues se mueve entre el fuego adversario como si gozara de una coraza divina), cae mortalmente herido en la tierra de nadie. Un diario paraguayo escribió lo siguiente: *"Encontrando cerrados todos los caminos que le eran tan familiares, no trepidó en atropellar. Personalmente manejaba una ametralladora liviana y murió en su ley, combatiendo cara a cara. Herido de muerte en el pecho y el vientre, cayó sobre su arma besándola como se besa una cruz"*.

La pérdida fue un duro golpe para los defensores de Boquerón y así lo entendieron los paraguayos quienes, luego de hacer un homenaje al gran *"Charata"*, redoblaron su decisión de acabar con la pesadilla de Boquerón que llenaba de héroes a Bolivia, dejaba en entredicho la superioridad de que gozaba el Paraguay en ese momento, y ya había cobrado la vida de unos dos mil paraguayos.

No se rendía Boquerón pese a que sus ocupantes estaban bordeando la inanición. Se habían comido todas sus reservas y las mulas. Aviones bolivianos trataban de abastecer por aire a sus camaradas, pero el fuego paraguayo les impedía volar bajo, de manera que de las cajas que dejaban caer, muy pocas eran recuperadas y las que caían en la tierra de nadie provocaban la muerte de quienes se atrevían a intentar recogerlas convirtiéndose en blanco de los centinelas paraguayos.

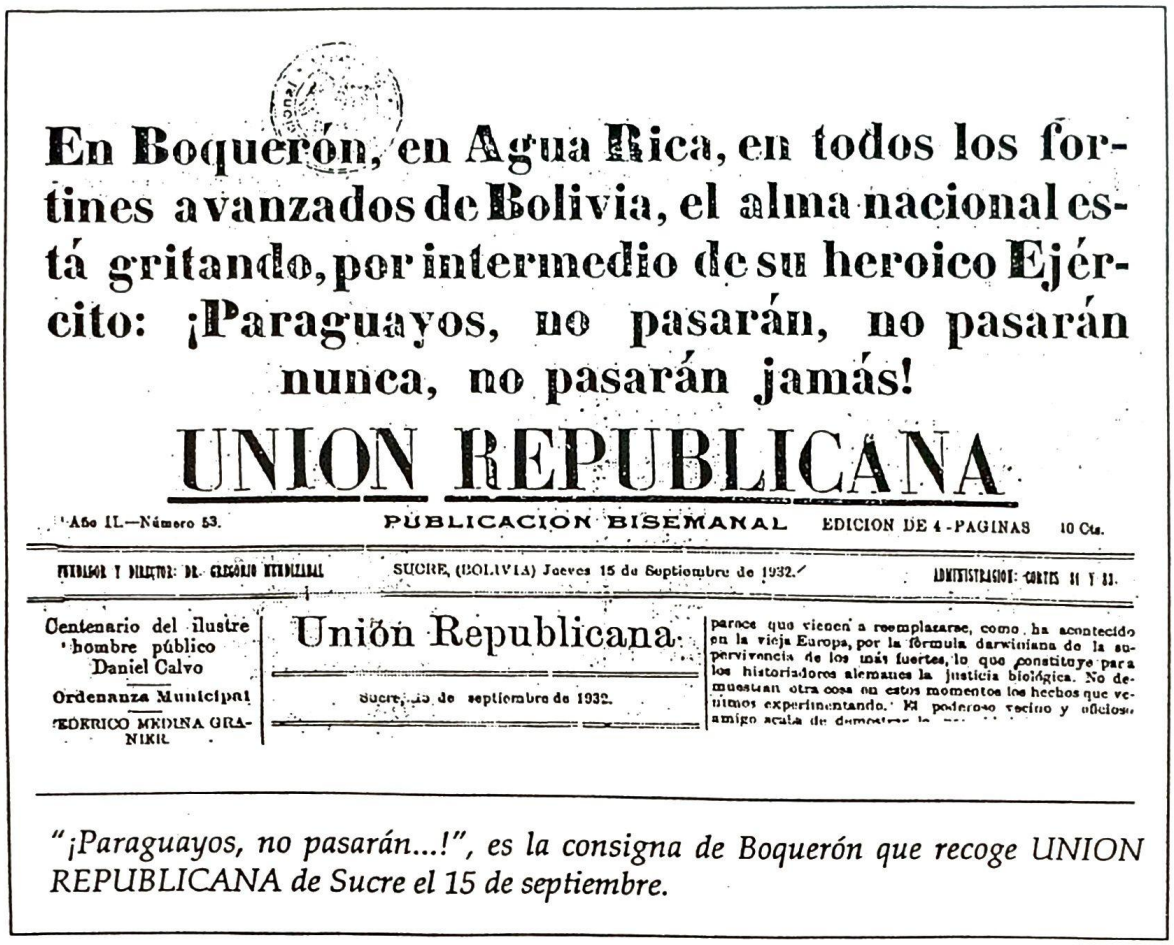

En Boquerón, en Agua Rica, en todos los fortines avanzados de Bolivia, el alma nacional está gritando, por intermedio de su heroico Ejército: ¡Paraguayos, no pasarán, no pasarán nunca, no pasarán jamás!

UNION REPUBLICANA

Año II.—Número 53. PUBLICACION BISEMANAL EDICION DE 4 PAGINAS 10 Cts.

REDACTOR Y DIRECTOR: DR. GREGORIO REYNOLDS SUCRE, (BOLIVIA) Jueves 15 de Septiembre de 1932. ADMINISTRACION: CORTES 11 Y 13.

Centenario del ilustre hombre público Daniel Calvo

Ordenanza Municipal

ENRRICO MEDINA GRANIER

Unión Republicana

Sucre, 15 de septiembre de 1932.

parece que vienen a reemplazarse, como ha acontecido en la vieja Europa, por la fórmula darwiniana de la supervivencia de los más fuertes, lo que constituye para los historiadores alemanes la justicia biológica. No demuestran otra cosa en estos momentos los hechos que vemos experimentando. El poderoso vecino y oficioso amigo acaba de demostrar la

"¡Paraguayos, no pasarán...!", es la consigna de Boquerón que recoge UNION REPUBLICANA de Sucre el 15 de septiembre.

Durante ocho días las tropas guaraníes habían llegado hasta el límite de las trincheras bolivianas y con enorme valentía, a punto de saltar sobre el enemigo, caían abatidos por las balas de los fusiles bolivianos y agonizaban en la tierra de nadie, quejándose durante horas antes de fallecer. En la noche, los bolivianos se arrastraban hasta los cadáveres para recuperar balas, armas y cantimploras con agua, para poder seguir resistiendo al día siguiente.

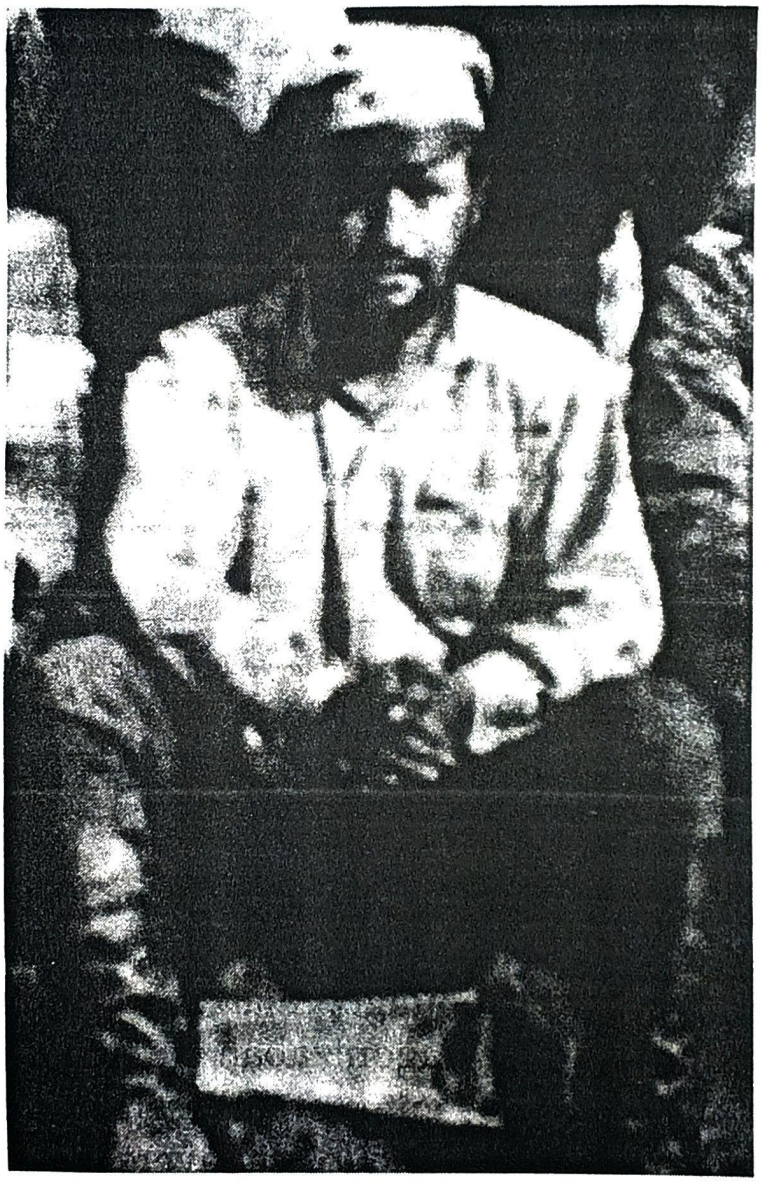

El teniente Alberto Taborga, otro héroe nacional, fue el ayudante del Cnl. Marzana durante el cerco de Boquerón. Escribió uno de los libros más completos sobre lo que fue aquella gesta militar.

7.500 PARAGUAYOS

El día 17 llegaron al teatro de aquel drama nuevos contingentes paraguayos, entre ellos 1.600 efectivos de la Escuela Militar, jóvenes de la sociedad de Asunción integrando el Regimiento Boquerón, llamado así exprofeso. Recibirían su bautizo de fuego en Boquerón, donde se jugaba el honor paraguayo. La orden del Cnl. Estigarribia era concreta. 7.500 efectivos tendían un anillo de fuego alrededor de Boquerón y debían tomar el fortín a cualquier costo.

Temprano comenzaron a tronar los cañones paraguayos. Obuses y granadas cayeron sobre el fortín durante dos horas. Pero los bolivianos no se inmutaron, acostumbrados como estaban a esa rutina de muerte. Su comandante les había dicho: *"Camaradas: En nombre de la Patria les ruego mantenerse en sus puestos. No permitamos que Bolivia sufra la humillación de una derrota".*

Continúan en debate en la cámara de diputados los impuestos proyectados por el poder ejecutivo para la defensa nacional

LA CONTRIBUCION DE LOS TESOROS DEPARTAMENTALES

Interesante encuentro de Box en Lima

BOQUERON

Pregunte Usted

Nómina Completa de Heridos en las Acciones de Boquerón

El Municipio debe tratar hoy el asunto del tráfico urbano

Reanuda hoy la Federación de sociedades Culturales

Caricatura de Mario Lara Carrasco -EL DIARIO, 16 de septiembre-, sobre la situación en Boquerón. El león guaraní sólo puede rugir. Muchos años después, Lara Carrasco ganaría celebridad en la prensa de Lima gracias a su invento, el Geniograma.

El Centro de Propaganda y Defensa Nl.tributó un voto de aplauso al ministro de Bolivia en el Perú, Dr. Alberto Ostria Gutiérrez

HIZO BRILLANTE DEFENSA EN UN DIARIO DE LIMA

LA HEROICA GUARNICION BOLIVIANA DE BOQUERON RECHAZO AYER UN FUERTE ATAQUE PARAGUAYO DESPUES DE CINCO HORAS DE COMBATE

LA RESPUESTA DEL DR. D. CASTO ROJAS

EL ENEMIGO TUVO FUERTES PERDIDAS

"BOLIVIA ANTE LA HISTORIA Y EL DERECHO"

Sobre la Conferencia del Doctor Salinas pronunciada en la Universidad de San Andres

Pregunte Usted

Nuevo ataque paraguayo y nuevo rechazo boliviano en Boquerón. EL DIARIO, 17 de septiembre.

Cuando terminó el hostigamiento de la artillería, comenzó la movilización de la infantería. Los paraguayos avanzaron hacia las trincheras bolivianas sin resistencia aparente. Por la dura experiencia de los días anteriores, sabían que a los 100 metros empezaba el fuego, que ahora no se manifestaba. ¿Qué sucedía? Es que los defensores tenían la instrucción precisa de disparar sólo cuando tuvieran seguridad absoluta de no fallar. Una bala, un pila muerto. Abrirían fuego sólo a cuarenta metros del enemigo.

Dirección y Talleres Imprs. 567
Administración: 571.
Teléfono 194

Ahorre Ud. su tiempo y coloque su aviso por teléfono a la Garantía

LA REPUBLICA

DIARIO FUNDADO EL 12 DE JULIO DE 1921

TARIFA DE SUSCRIPCIONES

Un mes ..... Bs. 3.—
Tres meses ..... " 9.—
Seis meses ..... " 17.—
Un año ..... " 32.—

Cada día que transcurre aumentan las ventajas para los defensores de Boquerón

NUEVAS PATRULLAS BOLIVIANAS VOLVIERON A ROMPER EL CERCO DE TROPAS CON QUE LOS PARAGUAYOS AMAGABAN ANTIER EL FORTIN

HEROICA ACTUACION DE SECCIONES DEL 14 DE INFANTERIA Y 6o. DE CABALLERIA, COMANDADAS POR LOS TENIENTES BANEGAS Y MONTES

El domingo informamos que en la tarde del sábado había tenido resto el enemigo paraguayo a Boquerón y que en el Estado Mayor se esperaban otras noticias de importancia.

Como estaba previsto, el amanecer del domingo alcanzaron nuevamente nuestras tropas a los guarnecen en la región de Yujra. Intervinieron en el combate que duró cinco horas, una compañía del 14 de infantería, comandada por el teniente Banegas, y otra del 6to. de caballería, a las órdenes del teniente don Arturo Montes.

Después de una recia lucha, los nuestros obtuvieron la más completa victoria sobre el adversario, infligiéndole numerosas bajas y obligándole a replegarse sobre Huijay, quedando así completamente expedita la línea de comunicaciones entre Boquerón y el resto de nuestras fuerzas del sudeste. Nuestro puesto Yujra fué convenientemente reforzado para impedir que otra vez el enemigo se llegue hasta él.

En el combate bizarros derrocharon de valor todos y cada uno de nuestros hombres, jefes y oficiales y soldados, distinguiéndose por su arrojo los tenientes Banegas y Montes que dirigieron en la dirección de sus tropas.

Este nuevo éxito tiene importancia y es seguro que a él han de seguirse otros no menos trascendentales que en poco tiempo más han de definir favorablemente la suerte de nuestras armas.

LLEGO AL TEATRO DE OPERACIONES UN APRECIABLE REFUERZO AL COMANDO DEL TTE. CNEL. RAMOS

LA COMPAÑIA BANEGAS, DEL 14 de INFANTERIA Y LA SECCION MONTES, DEL 6 DE CABALLERIA, HABIENDO ACTUADO CON DECISION Y HEROISMO."

"LAS COMUNICACIONES CON EL RESTO DE NUESTRAS TROPAS QUEDARAN DE INMEDIATO RESTABLECIDAS."

LA PAZ, SEPTIEMBRE 18 DE 1932."

NOTICIAS QUE SE ESPERAN

Es muy posible que actualmente se está combatiendo más recientemente que nunca. Ha debido llegar al teatro de operaciones un destacamento a cargo del Teniente Coronel Ramos, caballeresco militar en cuya historia militar no pienso confirmar el alto rango.

A la acción del Tte. Coronel Ramos hoy que agregar que las guarnición, por deficiencias logísticas a su movilización y por la extensa línea de batalla en que han colocado sus tropas, hace re-

la cabeza ordenadas. Corren rumores de alimentación y de aguas, pero también parece que los enemigos ya los municionan.

Creemos no poner de optimismo al asegurar que nuestra situación en Boquerón ha de definirse a lo sumo en dos o tres días más. De los siete mil guaraníes de todas las armas que alcanzan sus fuerzas, han de volver a su base de operaciones tres o cuatro mil sin haber abierto la que buscaban: la ocupación de Boquerón. El resto no regresará jamás. Estos son los resultados de la acción ya seguros que supone tener asegurada hasta el sábado bolivianos que defienden en el Chaco la integridad y el honor patrios.

FUE UN ACONTECIMIENTO CIVICO - RELIGIOSO LA MISA DE CAMPAÑA DEL

Retención o censura de correspondencia

UN CASO COMP[illegible]UABLE Y EVIDENTE

Suprimido por la censura

12 baterías de artillería y 300 ametralladoras disparan sobre los paraguayos

Suman los fracasos paraguayos. Patrullas bolivianas rompen el cerco. LA REPUBLICA, 19 de septiembre.

Pero los paraguayos tenían la orden de arrasar Boquerón sin importar el costo en vidas humanas. Si caían los de vanguardia, los siguientes caerían sobre las trincheras sin dar tiempo a que los bolivianos recarguen los fusiles.

En el momento en que los atacantes se disponían a dar el zarpazo final sucedió algo imprevisto. Parte del destacamento del Cnl. Peñaranda en Yujra, aprovechando del ataque masivo paraguayo, había logrado abrirse paso en dos columnas al mando del Cnl. Rodolfo Montalvo y el My. Enrique Eduardo, sorprendiendo al Regimiento paraguayo Boquerón, para el que se había reservado la gloria de ser el primero en tomar el fortín. En el choque cayeron decenas de cadetes guaraníes, uno fue tomado preso y el resto tuvo que dispersarse en completo desorden, arrastrando consigo a otros regimientos prontos al asalto final. La fuerza aparecida de la nada, donde figuraba nada menos que el ya legendario Tte. Germán Busch y el Tte. Arturo Montes, hijo del ex - Presidente Ismael Montes, combatió todo el día y en la noche ingresó a Boquerón en medio de la euforia de sus camaradas que recibieron alborozados las cajas con balas, algo de comida y las tan esperadas cartas familiares, mientras la brecha abierta en el cerco, volvía a cerrarse.

El día 18, Estigarribia frustrado, atacó de nuevo. Las tropas intentaron asaltos por diferentes puntos y en todos fueron rechazados con grandes bajas. Al atardecer, con la moral por los suelos, los atacantes se retiraron dejando tras de sí a cientos de sus camaradas muertos.

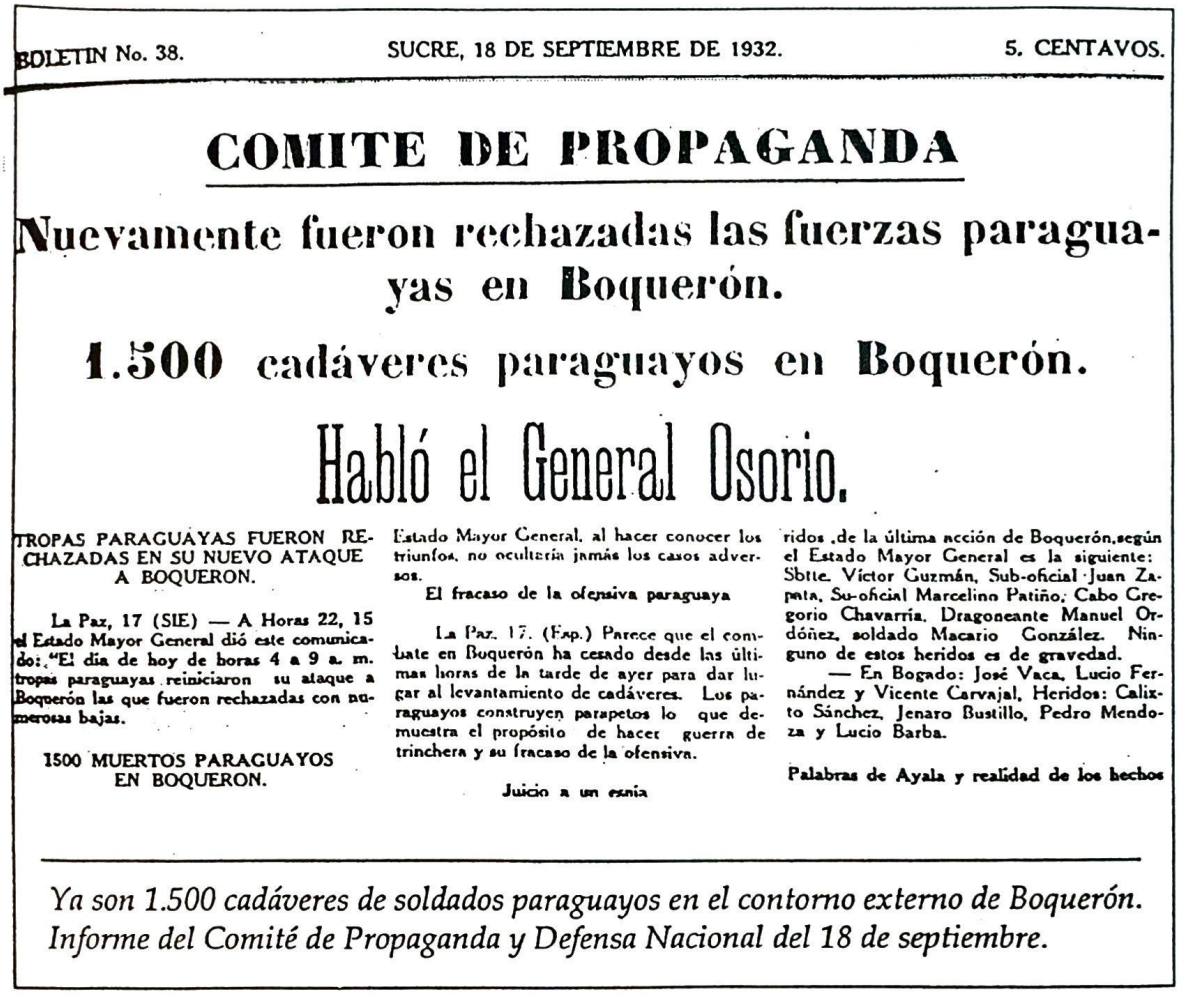

BOLETIN No. 38. SUCRE, 18 DE SEPTIEMBRE DE 1932. 5. CENTAVOS.

COMITE DE PROPAGANDA

Nuevamente fueron rechazadas las fuerzas paraguayas en Boquerón.

1.500 cadáveres paraguayos en Boquerón.

Habló el General Osorio.

TROPAS PARAGUAYAS FUERON RECHAZADAS EN SU NUEVO ATAQUE A BOQUERON.

La Paz, 17 (SIE) — A Horas 22, 15 el Estado Mayor General dió este comunicado: "El día de hoy de horas 4 a 9 a. m. tropas paraguayas reiniciaron su ataque a Boquerón las que fueron rechazadas con numerosas bajas.

1500 MUERTOS PARAGUAYOS EN BOQUERON.

Estado Mayor General, al hacer conocer los triunfos, no ocultaría jamás los casos adversos.

El fracaso de la ofensiva paraguaya

La Paz, 17. (Exp.) Parece que el combate en Boquerón ha cesado desde las últimas horas de la tarde de ayer para dar lugar al levantamiento de cadáveres. Los paraguayos construyen parapetos lo que demuestra el propósito de hacer guerra de trinchera y su fracaso de la ofensiva.

Juicio a un espía

ridos ,de la última acción de Boquerón,según el Estado Mayor General es la siguiente: Sbtte. Víctor Guzmán, Sub-oficial Juan Zapata, Su-oficial Marcelino Patiño, Cabo Gregorio Chavarría, Dragoneante Manuel Ordóñez, soldado Macario González. Ninguno de estos heridos es de gravedad.

— En Bogado: José Vaca, Lucio Fernández y Vicente Carvajal, Heridos: Calixto Sánchez, Jenaro Bustillo, Pedro Mendoza y Lucio Barba.

Palabras de Ayala y realidad de los hechos

Ya son 1.500 cadáveres de soldados paraguayos en el contorno externo de Boquerón. Informe del Comité de Propaganda y Defensa Nacional del 18 de septiembre.

El día 19 continuó el fuego de artillería sobre Boquerón. Pero nadie se inmutó. Una bomba destruyó uno de los dos pozos donde los defensores se aprovisionaban de agua. Quedaba otro pozo pero sometido a fuego de los sitiadores, cuyas ametralladoras emplazadas en esa dirección disparaban cada tres minutos haciendo imposible acercarse. Los soldados se arrastraban de noche, pero la metralla calibrada salía en la oscuridad matando a muchos, de manera que el pozo se pobló de cadáveres en descomposición que en poco tiempo convirtió esa agua putrefacta en un líquido peligroso para quien lo consumiera.

EL REPUBLICANO

Año III, No. 354 | Casilla 15 — Teléfono No. 97 — Potosí, (Bolivia) martes 20 de Septiembre de 1932 | Edición de 4 Páginas | Precio 10 centavos

El Presidente de la República se dirige por segunda vez al pueblo de LA PAZ

En el primer combate aereo nuestros aviadores echaron a tierra un avión paraguayo, muriendo instantaneamente su piloto Capitán Rivas

"La hora de Bolivia se ha salvado honrosamente, nuestro ejército en "Boqueron" esta escribiendo la página más bella de la historia nacional"

La Paz, 19.—El diario «La República» en su edición de hoy, al referirse a la grandiosa manifestación que se organizó expontaneamente, en señal de protesta contra los actos de barbarie paraguaya atacando a la Cruz Roja Boliviana en su puesto avanzado del Chaco dice que fué una de las más grandes manifestaciones que se ha presenciado en el pueblo de Murillo, habiendo culminando con el vibrante discurso improvisado por el Primer Mandatario de la Nación doctor Daniel Salamanca, a pedido insistente de los millares de manifestantes que se agolparon frente al Palacio de Gobierno. La verisión taquigráfica del discurso es la siguiente.

La última nota paraguaya a la comisión de neutrales

"Nuestro Ejército en Boquerón está escribiendo la página más bella de la historia nacional", dice el Presidente Salamanca en una alocución ante el pueblo. EL REPUBLICANO de Potosí, 20 de septiembre.

El día 20, quedando víveres para un solo día, un avión dejó caer la orden para que los contingentes de Montalvo y Eduardo salgan para evitar que ellos consuman lo poco que quedaba de alimentos. Los bolivianos, entre los que estaba Busch, salieron a sangre y fuego provocando bajas pero perdiendo a muchos hombres y tras una jornada de lucha encarnizada quebraron el cerco desde adentro, prometiéndose a sí mismos, volver. Se reunieron con el resto del destacamento de Peñaranda. El cerco volvió a cerrarse.

Los diarios de Buenos Aires destacaron que en Boquerón un puñado de bolivianos daba el más hermoso ejemplo de valor a la América. Y en La Paz salieron manifestaciones al grito de *"¡Boquerón, no caerá!"*. Esa misma noche, gente del gobierno impidió la circulación de *La República* donde Saavedra ha escrito un artículo terrible. El caudillo, previendo la caída de Boquerón expresa, con sarcasmo, ***"todo está consumado. La comedia e finita"***.

Chuquisaca, con su arraigado patriotismo, continúa dando sus contingentes militares en defensa de la Patria.

LA DEMOCRACIA

Dirección y Administración
Calle Oetrnes No. 4—Teléfono No. 64
Imp. LA DEMOCRACIA

Año II No. 129 | Editor y Admor. Manuel C. Ortega | Sucre, (Bolivia) Jueves 22 de Septiembre de 1932 | Precio 10 cts.

El combate de Boquerón ha sido el más reñido del Chaco

[illegible]

Los aviones paraguayos

[illegible]

La ronda de las horas

[illegible]

†

Quinario de misas

en memoria de la que fué

Sra. Manuela Cáseres Leitón

El 25 de Sbre de 1930

La hija, nietos, hijo político, primos, sobrinos y demás deudos de la que fué Sra. Manuela Cáseres Leitón (Q. D. D. G.), ruegan a sus relaciones y personas piadosas se dignen concurrir al quinario de misas que en sufragio del alma de aquella y en conmemoración del segundo aniversario de su muerte se celebrará en el Sagrario de Guadalupe el día 26 del presente a horas 10, favor al que quedará reconocida la familia doliente.

LA DEMOCRACIA de Sucre, el 22 de septiembre, destacada el aporte chuquisaqueño en Boquerón.

Pero no era ni comedia ni nada había concluido. El día 21 prosiguió el monótono fuego de artillería sobre Boquerón. Tras los consabidos intentos de asalto de trincheras, rechazados con profusión de sangre, los sitiados emplearon también su tiempo para limpiar los galpones donde se alineaban los heridos por los que los médicos Eduardo Brito y Alberto Torrico, ya nada podían hacer por aliviar su dolor, al carecer absolutamente de ninguna medicina.

El comando evaluó la información de Montalvo y Eduardo. Los defensores de Boquerón habían llegado al último estado de agotamiento. No podía pedírseles más y sin embargo se lo hizo.

LA REPUBLICA

DIARIO FUNDADO EL 12 DE JULIO DE 1921

TARIFA DE SUSCRIPCIONES
Un mes . . . . . Bs. 3.—
Tres meses . . . " 9.—
Seis meses . . . " 17.—
Un año . . . . . " 32.—

Siguen combatiendo con éxito los heroicos defensores de Boquerón

DURANTE LOS DIAS 21 Y 22 ARRECIO LA LUCHA RESPONDIENDO VENTAJOSAMENTE NUESTRAS TROPAS AL ATAQUE DEL ADVERSARIO GUARANI

FUERON ASCENDIDOS EN EL CAMPO DE BATALLA AL GRADO INMEDIATO LOS TENIENTES BUSCH Y MONTES, EL SUBTENIENTE BANEGAS Y EL SOLDADO RIVAS

En el primer ataque a Boquerón, 400 bolivianos rechazaron a 3.000 paraguayos

EL NUTRIDO FUEGO DE LA ARTILLERIA GUARANI NO GUARDO RELACION CON LOS EFECTOS QUE PRODUJO

LA ACCION DE LAS CUATRO ARMAS NUESTRA FUE COMBINADA EN FORMA ARMONICA Y SATISFACTORIA

Breve entrevista al Capitán aviador José P. C...

MERITORIOS ASCENSOS EN EL CAMPO DE BATALLA

Con muy buen acuerdo, nuestro alto comando en el sudeste, en cuenta cupo del heroico comportamiento de nuestros hombres en los últimos combates, citó sus nombres honrosamente en la orden del día y propuso su ascenso al grado inmediato al Estado Mayor.

Atendiendo a tan justa solicitud han sido ascendidos los tenientes Pablo Busch, y Arturo Montes a capitanes, y el subteniente Rogelio Banegas al de teniente. Asimismo, ha sido ascendido al grado de cabo el soldado Fulgencio Rivas, del "Regimiento Campero", por su valiente actuación.

TROFEOS DE GUERRA

A la gran cantidad de provisiones, armamentos, municiones y otros pertrechos tomados al enemigo desde la iniciación de la actual campaña, debemos agregar la captura de dos ametralladoras livianas, con la circunstancia de que esta ventaja ha sido obtenida en pleno combate por una pequeña patrulla encabezada por el soldado Rivas.

También le ha correspondido al teniente Busch, hoy capitán del ejército en legítima recompensa a su heroicidad, arrebatar durante una lucha una bandera al adversario.

COMUNICADO DEL ESTADO MAYOR

He aquí lo que escuetamente informa en su comunicado a la

Continúa la heroica defensa, conteniendo el empuje paraguayo durante dos días consecutivos. Ascenso en medio del fuego para los tenientes Germán Busch y Arturo Montes, que han logrado quebrar el cerco guaraní e ingresar al Fortín llevando munición y medicinas. LA REPUBLICA de Sucre, 23 de septiembre.

MORIR CON GLORIA

Instrucción terminante del Comando en el Chaco: *"La opinión del Supremo Gobierno, la del Estado Mayor y la de este Comando, coinciden plenamente en la decisión de mantenerse a toda costa en Boquerón. El abandono de este fortín, tanto en el aspecto militar como particularmente dentro del orden moral, representaría para nosotros un completo desastre. El civismo del pueblo quedaría afectado en forma tal que no es difícil deducir la inminencia de graves y dolorosos sucesos..."*. El mensaje agrega que *"el triunfo de nuestras armas en la batalla en que nos hallamos empeñados representa la casi completa definición del conflicto armado"*. Finalmente asegura el documento que se prepara una fuerza de 1.700 hombres *"con los que posiblemente podremos definir la acción en forma favorable"*.

Entonces un avión sobrevoló el fortín y dejó caer cientos de papeles con un mensaje claro: ***"Bolivianos: Preferid morir con gloria antes que la ignominia de rendiros"***.

La directiva de The Strongest envió un mensaje de fraternal saludo y aliento a los jefes, oficiales y soldados que combaten en el Chaco

EL SALUDO A LOS CAMARADAS EN EL FORTIN BOQUERON

Por intermedio del caballeroso teniente Renato Sainz, la institución guadalupeana saluda a sus socios que combaten en el reducto simbólo

DEPORTISTAS

Para el Paraguay, la importancia estratégica de Boquerón es decisiva

Por Eso Esta Concentrando Todas sus Fuerzas, y su Derrota Sería un Descalabro Militar

En tres días puede poner sus contingentes de Asunción a Boquerón, sin gran esfuerzo

¡¡¡Artículos Fotográficos!!!
CASA KAVLIN
La Paz - Casilla 363 - Comercio 370 - 372

El país vibra con sus héroes en Boquerón. Una misiva de los seguidores del Club The Strongest. "Tenéis la frente orlada con la victoria", les dicen los deportistas a los soldados. EL DIARIO, 23 de septiembre.

IANO 60 ESPERA DE ALGUN EXITO MILITAR

"El momento màs difícil en BOQUERON ha pasado ya"

DURANTE SIETE DIAS NUESTRA AVIACION ABASTECIO EL FORTIN SITIADO POR LOS PARAGUAYOS

ROJAS Y PASCOE BAJARON HASTA 10 METROS SOBRE "BOQUERON" PARA DEJAR ORDENES DEL COMANDO

Uno de los miembros de esta casa, enrolado en el ejército como reservista, se encuentra actuando en el campo de operaciones que tiene por centro Boquerón. Nos escribe una extensa carta comunicándonos sus impresiones, de la que tomamos algunos datos que nos parecen interesantes. Dicha carta fué escrita el 18 del mes en curso y ha llegado a La Paz por vía aérea.

"EL MOMENTO MAS DIFICIL HA PASADO"

El momento más difícil ha pasado ya felizmente. Nunca creí que se podía combatir en forma más encarnizada. El día 9 comenzó el ataque a Boquerón con un fuerte bombardeo de artillería desde las 5 de la mañana hasta las 6 de la tarde. Ese día me tocó estar de patrulla. Nuestros aviadores localizaron en la mañana a la artillería enemiga y luego se fueron a fortín "Arce". Allí pasaron la noche. En la tarde del siguiente día volvieron sobre Boquerón que se encontraba rodeado por el enemigo y bajaron sobre el fortín, a 10 metros de altura, para dejar órdenes del comando superior y partes seccionales.

Supimos después que estos valientes muchachos que desafiaban al peligro en forma tan audaz, eran Rojas y Pascoe. Los enemigos hicieron innumerables disparos sobre el aparato perforando uno de los tanques de gasolina e hiriendo a Pascoe con una astilla en la nariz, herida sin importancia. Rojas salió ileso.

Los demás días, 10, 11, 12, 13, 14 y 15 y también el 16 los aviadores abastecieron el fortín desde el aire, ya que nuestras tropas no podían romper las líneas paraguayas que en gran número rodearon el fortín.

SEIS MIL ATACANTES

Los paraguayos atacantes de "Boquerón" pasan de six mil hombres. En todos los vuelos realizados por los nuestros, se ha podido comprobar que los aparatos han recibido numerosos impactos, pero sin mayores consecuencias, pues todos ellos volvieron a sus bases de Muñoz o Arce en perfectas condiciones.

pilotos, o la mayoría de ellos, son extranjeros y ninguno expone su vida si no es por su patria. Sin embargo, las informaciones que salen de Asunción afirman lo contrario, para engañar a la opinión mundial.

HORAS DE CALMA

Hoy ya es un día de calma. Nuestros aviadores sólo han hecho vuelos de exploración. El enemigo parece que inicia su retirada a Isla Poy con sus tropas diezmadas y quebrantadas, que no han podido tomar "Boquerón". Sería injusto no referirse a Marzana y sus hombres que han dado la nota más alta en la campaña del Chaco. Son admirables e invencibles.

He tenido momentos de tensión nerviosa que ya me creía agotado, pero al pensar en mis compañeros bloqueados en "Boquerón" sacaba fuerzas de donde no había para continuar la lucha. La guerra es terrible, pero los aviones deciden todo. Y los nuestros se han portado cual corresponde a los hijos de Bolivia.

COMENTARIO SOBRE LOS JEFES

liviano no

EL AMO DEL PARAGUAY

ASUNCION, 22.— LA PRENSA.— Baires.— Con destino a esa se embarcó hoy el industrial argentino Carlos Casado, propietario y director del gran establecimiento que lleva su nombre en el Chaco. Fué despedido en el puerto por altas personalidades del país, miembros del parlamento, la banca, el comercio, la industria y la prensa. Los diarios dicen que Casado es amigo del Paraguay en tiempo de paz, fomentando la explotación de grandes industrias, y en la guerra, facilitando el establecimiento de tropas que llenan ampliamente su cometido.— BEPOYA.

DONATIVOS PARA EL INSTITUTO DE BAC-

"El momento más difícil en Boquerón ha pasado ya", titula LA REPUBLICA el 23 de septiembre. Pero el grado de aniquilación de nuestros héroes era extremo.

El día 24 la artillería paraguaya cumplió su rutina de estruendo y muerte, mientras aviones bolivianos trataban de hacer llegar a los sitiados víveres y municiones, aunque sin mucho éxito. Mientras iban llegando nuevos contingentes paraguayos frescos y perfectamente pertrechados.

SUPLEMENTO

EL REPUBLICANO

Director, Avelino L. de la Vega C. Jefe de Redacción Lorenzo P. Paredes

Redacción y Talleres: Tip. "El Republicano" Calle Maipú

Fundado por Max Calderón R. el 30 de Julio de 1930

Año III. No. 359 | Casilla 15 — Teléfono No. 97 — Potosí, (Bolivia) Sábado 24 de Septiembre de 1932 | Edición de 2 Páginas | Precio 5 centavos

Como se produjo el ataque paraguayo a "Boquerón"

Actuación heroica de nuestros aviadores.-El Regimiento 14 de Infantería se cubrió de gloria en el contra-ataque.-Relación íntegra de la más importante acción de armas que se ha efectuado en el Chaco

La Paz, 23.—El prestigioso diario «La Razón» publica en su edición de hoy, el detalle completo del ataque paraguayo a «Boquerón», haciendo notar que es la acción de armas más importante que se ha tenido hasta hoy en el conflicto del Chaco y cuya relación es como sigue:

El ataque estaba planeado desde hace tiempo por el estado mayor del ejército paraguayo y se habían tomado todas las disposiciones para conseguir la recaptura en el menor tiempo posible.

No les interesaba la retoma de los fortines "Corrales" ni "Toledo", pues que el pueblo paraguayo hizo cuestión

Noticioso de "El Republicano" de las 23 horas

Anoche desde el micrófono de la sala del "Teatro Omiste" se propaló las siguientes noticias captadas por la Radio Republicano de La Paz y Buenos Aires:

Buenos Aires, 23.—El expresidente de la república del Brasil doctor José Bernades, ha sido puesto en prisión en el Estado de Minas Graves, por las tropas gubernistas.

Buenos Aires, 23.—El Gobierno de Chile comunicó a la Cancillería de Bolivia, que ha declarado persona grata al doctor Eduardo Sánchez, nuevo Ministro Plenipotenciario de Bolivia en esa república.

La Paz 23.—El Gobierno del Dr. Salamanca ha autorizado el ingreso al país del Teniente Coronel José B. Ayerza, que se hallaba en Arica; quien deberá dirigirse de inmediato al Cha-

loteado por Rocholl, quien se alejó a horas 10 con dirección a «Isla Poi» y de allí hacia Asunción, asegurándose que fué a pedir refuerzos para la captura de «Boquerón».

Un avión «Curtiss» paraguayo se enfrentó al nuestro, tratando de ganarle en altura. Unióse a esta maniobra el otro avión paraguayo.

La máquina boliviana que volaba muy por encima evitó que ninguno de los aviones paraguayos le ganara en altura, y en esta posesión pasaron los aparatos sobre el fortín "Arce" cuyas tropas de guarnición contemplaron el interesante espectáculo, momento en el cual sintieron [illegible]

Mañana en el Teatro "Omiste" El

EL REPUBLICANO de Potosí publica el 24 de septiembre una crónica del ataque paraguayo. La obstinada defensa continúa sin cambios.

La República

25 de septiembre de 1932

Un ejemplo de energía militar boliviana

Teniente Coronel Marzana, Comandante del Fortín "Boquerón"

Breve reseña sobre el Comandante de Fortín Boquerón, Tcnl. Manuel Marzana. LA REPUBLICA de Sucre, 25 de septiembre.

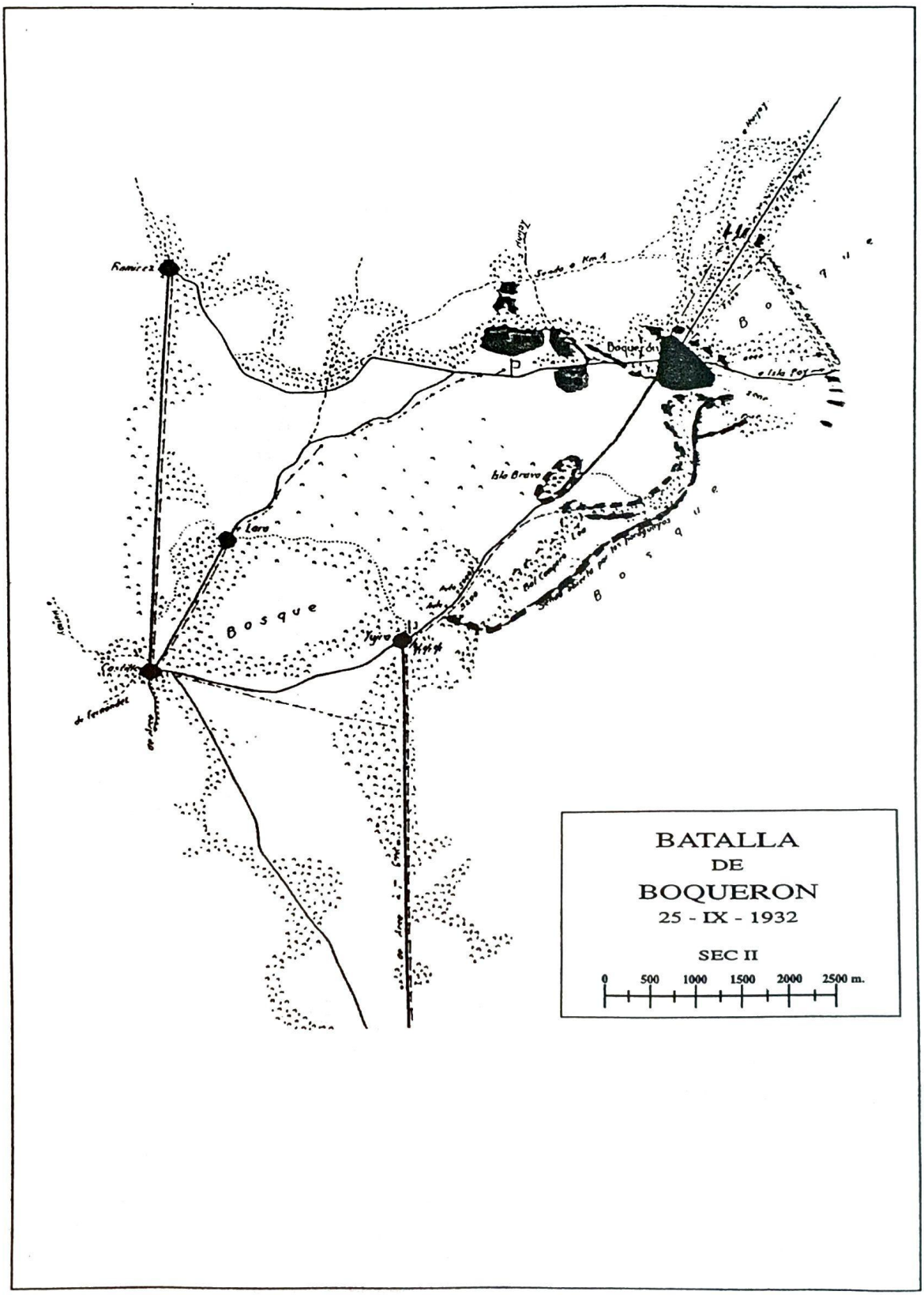
Ramirez
Boquerón
Isla Brava
Lara
Bosque
BATALLA
DE
BOQUERON
25 - IX - 1932
SEC II
0 500 1000 1500 2000 2500 m.

El día 25 el Cnl. Estigarribia diseñó su último ataque, disponiendo el accionar de entre 9.000 y 11.500 soldados bajo sus órdenes. Esta vez habían novedades. Los atacantes se aproximarían a las trincheras en la noche.

El día 26 al amanecer, la artillería rompió con un fuego como no se sintió hasta entonces. Tembló la tierra. Los atacantes no esperaron la hora fijada y presas de la desesperación, hambrientos de acción, se lanzaron al ataque cuando aún no clareaba el día. Pero otra vez fueron abatidos por las balas certeras de los bolivianos. Se peleó toda la mañana. Al medio día el regimiento Itororó llegó a ocupar algunos metros de trincheras bolivianas, Marzana sacó hombres de otro sector para un contraataque, donde el capitán Luis Rivero cayó con la pistola en la mano, y sus hombres dispararon, acuchillaron, golpearon y mordieron a los atacantes logrando ponerlos en fuga. En otro frente el regimiento paraguayo 2 de Mayo casi fue reducido a nada cuando intentó rebasar las trincheras defensivas. Boquerón no cayó.

Tras el repliegue Estigarribia hizo un balance. Desde el 9 de septiembre ya había perdido más de cuatro mil quinientos hombres. Como decían los bolis, en Boquerón podía terminar todo. Si el fortín no caía, el Paraguay tendría que aceptar su derrota y el consiguiente repliegue. Una laguna, donde se aprovisionaban los paraguayos en Isla Poi, había entrado en descomposición y el agua se extinguiría en tres días. Aunque la noticia era un secreto, la moral paraguaya estaba en su punto más bajo.

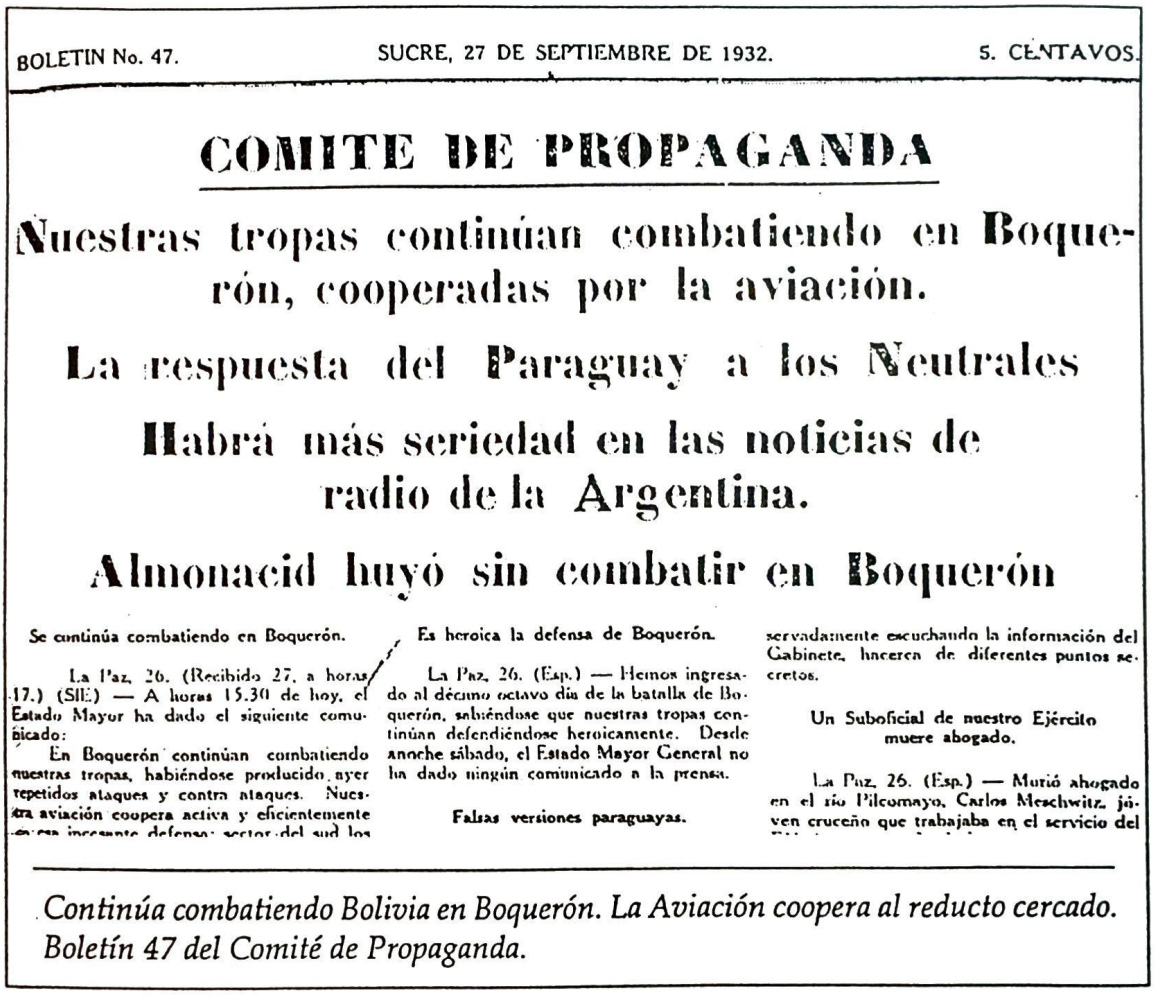

BOLETIN No. 47. SUCRE, 27 DE SEPTIEMBRE DE 1932. 5. CENTAVOS.

COMITE DE PROPAGANDA

Nuestras tropas continúan combatiendo en Boquerón, cooperadas por la aviación.

La respuesta del Paraguay a los Neutrales

Habrá más seriedad en las noticias de radio de la Argentina.

Almonacid huyó sin combatir en Boquerón

Se continúa combatiendo en Boquerón.

La Paz, 26. (Recibido 27, a horas 17.) (SIE) — A horas 15.30 de hoy, el Estado Mayor ha dado el siguiente comunicado:

En Boquerón continúan combatiendo nuestras tropas, habiéndose producido ayer repetidos ataques y contra ataques. Nuestra aviación coopera activa y eficientemente en esa incesante defensa: sector del sud los

Es heroica la defensa de Boquerón.

La Paz, 26. (Esp.) — Hemos ingresado al décimo octavo día de la batalla de Boquerón, sabiéndose que nuestras tropas continúan defendiéndose heroicamente. Desde anoche sábado, el Estado Mayor General no ha dado ningún comunicado a la prensa.

Falsas versiones paraguayas.

servadamente escuchando la información del Gabinete, hacen de diferentes puntos secretos.

Un Suboficial de nuestro Ejército muere ahogado.

La Paz, 26. (Esp.) — Murió ahogado en el río Pilcomayo, Carlos Meschwitz, joven cruceño que trabajaba en el servicio del

Continúa combatiendo Bolivia en Boquerón. La Aviación coopera al reducto cercado. Boletín 47 del Comité de Propaganda.

El día 27 Estigarribia ordenó otro ataque masivo.

Ese día se habían reunido en Muñoz un Consejo de Generales, para evaluar la situación. El Gral. Filiberto Osorio, jefe del Estado Mayor General, los ex – presidentes Ismael Montes y Carlos Blanco Galindo. Los generales Carlos Quintanilla, Julio Sanjinés, José L. Lanza, Oscar Mariaca Pando. Por unanimidad acordaron retener Boquerón durante 10 días, aprovisionarlo por aire, mientras llegaban tropas que habían salido ya de Villamontes, para finalmente atacar al enemigo.

DIRECTOR y REDACTOR EN JEFE
Dr. Lucas Saavedra Sevilla
ADMINISTRACION:
Calle Suárez de Chávez N°. 11

EL TIEMPO

Bisemanario de informaciones, impersonal y apolítico

EMPRESA EDITORA y ADMINISTRACION
Tipografía Industrial
Casilla de Correos No. 58
Precio del día: 10 Cts.

Año I — Santa Cruz de la Sierra, Bolivia, a 28 de Septiembre de 1932. — N°. 73

¡Boquerón: gloria boliviana!

Batalla sudamericana, primera en su magnitud

LA PLANICIE DE BOQUERON

Un amplio campo de tiro se extiende delante del fortín. Es imposible acercarse agazapado. Los centinelas dominan el monte. Descubren la espesura que se alza a cierta distancia de Boquerón.

Los fusiles están listos a disparar. Cada soldado cuida su arma con un cariño admirable. Cada fusil brilla al sol. Cada bayoneta asoma como una prevención.

Todo está previsto. Los puestos sanitarios, perfectamente organizados. Cada hombre tiene su lugar señalado.

¿A qué hora empezará la danza? Las horas avanzan lentamente. Parece una procesión de siglos. El silencio es imponente. De rato en rato, el grito de un centinela en poder de observación. Es probable que hoy sea el principio de la ofensiva paraguaya postergada desde el 23 de agosto.

Pasa una hora. Otra. Otras. Son ya las seis de la mañana. Una viva claridad domina el paisaje.

Dos aviones han levantado vuelo. Trazan grandes círculos sobre Boquerón. Los soldados observan las máquinas. El zumbido de los motores indica que los aviones funcionan perfectamente. Otra vuelta y los aparatos se pierden en el cielo.

BOMBAS EN EL CHACO

Han pasado pocos minutos. Se siente que el monte tiembla. Fuertes detonaciones acaban de llevar la alarma al fortín. La anunciada ofensiva debe haberse iniciado. Los paraguayos con [illegible] Maxim y Colt, con que cuenta el Paraguay han sido emplazadas cuidadosamente. La acción de los aviones bolivianos es intensa. Desde las nubes, siembran la muerte y el terror. Los dos aviones dan vueltas y vueltas. Los paraguayos quisieran acallar esta voz del espacio. Desearían tumbar las naves fatídicas. Es imposible.

Tres aviones paraguayos han aparecido en la distancia. Vienen a reforzar el ataque de los suyos. ¿Podrán hacer algo?

UN ANILLO DE FUEGO

Ningún punto es fácil de vencer. Todos se hallan perfectamente guarnecidos. Los paraguayos quieren hallar el punto débil. Pero es inútil. El anillo de alambradas es enorme. El campo de espinas, de una em- [illegible] ardor admirable. Es una lucha sin cuartel. El único dilema que se plantea es el de matar o hacerse matar. Las ametralladoras continúan con su fantástica canción. Los fusiles vomitan metralla. La artillería aniquila y abre grandes claros.

LA RONDA DE LAS HORAS

Han pasado las horas. Es el medio día. Bajo un sol implacable, un sol que quema, la lucha se reanuda con bríos. Ambos enemigos derrochan munición. Los paraguayos han tratado de llegar varias veces hasta las alambradas. Es inútil. El campo despejado es amplio e inmejorable para el tiro.

Es un tiroteo infernal. A ratos, parece que los combatientes se fatigaran. Que sintiesen los músculos deshechos. Disminuye la intensidad del combate

La gran batalla sudamericana reseñada por EL TIEMPO de Santa Cruz el 28 de septiembre.

El día 28 los sitiados observaron un avión que dejó caer unas cuartillas. El texto decía *"Diez días más de inquebrantable resistencia y la victoria será nuestra. Habéis escrito la página de oro de la historia patria"*.

Estigarribia ordenó un nuevo ataque. Y como había sucedido antes, los atacantes llegaron hasta el límite de las trincheras, pero de nuevo fueron rechazados. Sin embargo se notó que la capacidad de tiro de los defensores había mermado visiblemente. Calculó que las municiones empezaban a escasear. Lo que Estigarribia no sabía era que las municiones ya se habían agotado.

Esa noche Marzana reunió a sus oficiales –sólo quedaban 20– que se miraron las caras después de 19 días. Estaban demacrados, con las huellas de la tensión en los rostros envejecidos. Intercambiaron criterios sobre el pedido del Consejo de Generales. Se podría resistir unos días más sin comida ni agua, pero ¿cómo aguantar sin municiones? Ese día se habían quemado los últimos cartuchos.

La resistencia de Boquerón había llegado al límite máximo. Su caída era inminente. Ante esta terrible situación, deciden arriar la bandera, que flameó gallarda en mástil del fortín de Boquerón, y para que no cayera en manos del enemigo, la entierran. Hoy todavía sigue allí, sepultada junto a las mortajas de caqui de los que dieron su vida por ella.

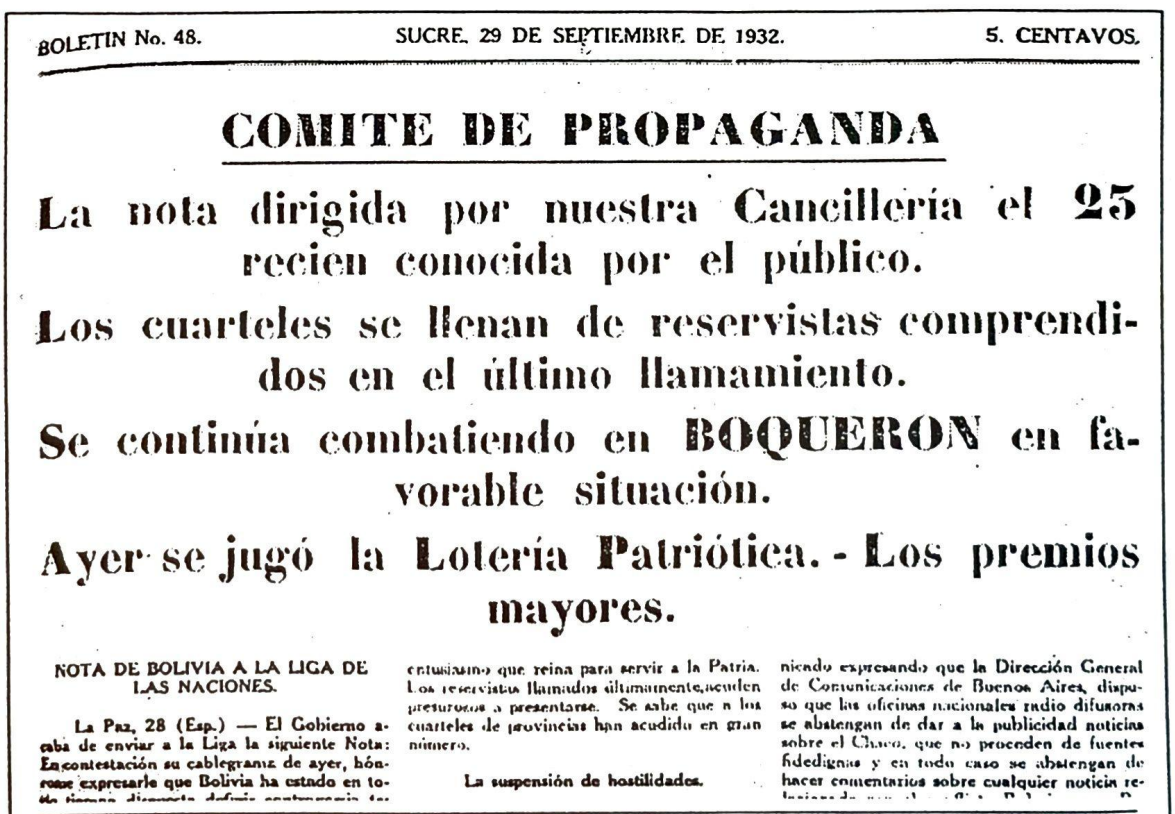

BOLETIN No. 48. SUCRE, 29 DE SEPTIEMBRE DE 1932. 5. CENTAVOS.

COMITE DE PROPAGANDA

La nota dirigida por nuestra Cancillería el 25 recien conocida por el público.

Los cuarteles se llenan de reservistas comprendidos en el último llamamiento.

Se continúa combatiendo en BOQUERON en favorable situación.

Ayer se jugó la Lotería Patriótica. - Los premios mayores.

NOTA DE BOLIVIA A LA LIGA DE LAS NACIONES.

La Paz, 28 (Esp.) — El Gobierno acaba de enviar a la Liga la siguiente Nota: En contestación su cablegrama de ayer, hónrase expresarle que Bolivia ha estado en to-

entusiasmo que reina para servir a la Patria. Los reservistas llamados últimamente, acuden presurosos a presentarse. Se sabe que en los cuarteles de provincias han acudido en gran número.

La suspensión de hostilidades.

niendo expresando que la Dirección General de Comunicaciones de Buenos Aires, dispuso que las oficinas nacionales radio difusoras se abstengan de dar a la publicidad noticias sobre el Chaco, que no proceden de fuentes fidedignas y en todo caso se abstengan de hacer comentarios sobre cualquier noticia re-

"Se continúa combatiendo en Boquerón en favorable situación", sostiene el Comité de Propaganda el 29 de septiembre. Pero en el fortín ya no queda nada más por hacer. Los héroes van a disparar su bala postrera.

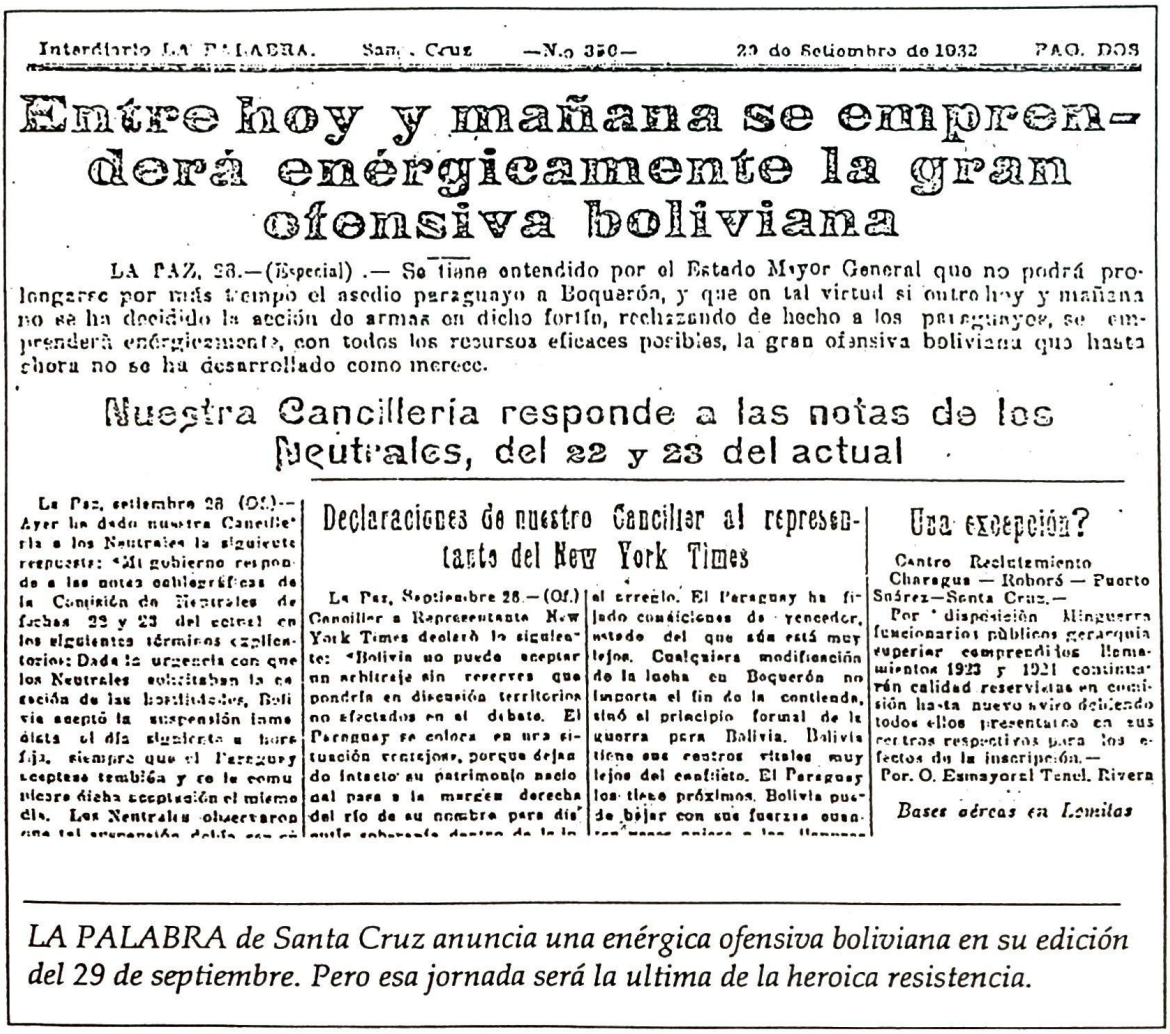

Interdiario LA PALABRA. Sant. Cruz —N.o 350— 29 de Setiembre de 1932 PAG. DOS

Entre hoy y mañana se emprenderá enérgicamente la gran ofensiva boliviana

LA PAZ, 28.—(Especial).— Se tiene entendido por el Estado Mayor General que no podrá prolongarse por más tiempo el asedio paraguayo a Boquerón, y que en tal virtud si entre hoy y mañana no se ha decidido la acción de armas en dicho fortín, rechazando de hecho a los paraguayos, se emprenderá enérgicamente, con todos los recursos eficaces posibles, la gran ofensiva boliviana que hasta ahora no se ha desarrollado como merece.

Nuestra Cancillería responde a las notas de los Neutrales, del 22 y 23 del actual

La Paz, setiembre 28 (Of.)— Ayer ha dado nuestra Cancillería a los Neutrales la siguiente respuesta: "Mi gobierno responde a las notas cablegráficas de la Comisión de Neutrales de fechas 22 y 23 del actual en los siguientes términos explicatorios: Dada la urgencia con que los Neutrales solicitaban la cesación de las hostilidades, Bolivia aceptó la suspensión inmediata el día siguiente a hora fija, siempre que el Paraguay aceptase también y se le comunicara dicha aceptación el mismo día. Los Neutrales observaron que tal suspensión debía ser en

Declaraciones de nuestro Canciller al representante del New York Times

La Paz, Septiembre 28.—(Of.) Canciller a Representante New York Times declaró lo siguiente: "Bolivia no puede aceptar un arbitraje sin reservas que pondría en discusión territorios no afectados en el debate. El Paraguay se coloca en una situación ventajosa, porque dejando intacto su patrimonio nacional pasa a la margen derecha del río de su nombre para discutir soberanía dentro de la in

el arreglo. El Paraguay ha fijado condiciones de vencedor, estado del que aún está muy lejos. Cualquiera modificación de la lucha en Boquerón no importa el fin de la contienda, sinó el principio formal de la guerra para Bolivia. Bolivia tiene sus centros vitales muy lejos del conflicto. El Paraguay los tiene próximos. Bolivia puede bajar con sus fuerzas cuan-

Una excepción?

Centro Reclutamiento Charagua — Roboré — Puerto Suárez—Santa Cruz.—

Por disposición Minguerra funcionarios públicos gerarquía superior comprendidos llamamientos 1923 y 1921 continuarán calidad reservistas en comisión hasta nuevo aviso debiendo todos ellos presentarse en sus centros respectivos para los efectos de la inscripción.—

Por. O. Esmayoral Tenel. Rivera

Bases aéreas en Lomitas

LA PALABRA de Santa Cruz anuncia una enérgica ofensiva boliviana en su edición del 29 de septiembre. Pero esa jornada será la ultima de la heroica resistencia.

Pero de algo estaban seguros esos bolivianos. Su sacrificio no merecía una rendición. Se acordó que al día siguiente, dos oficiales con bandera blanca saldrían para pedir una entrevista entre el Tcnl. Marzana y el Tcnl. Estigarribia. En ese encuentro Marzana plantearía la entrega del fortín a cambio de que le permitiesen retirarse a Yujra incluyendo los heridos. En caso de rechazo, Marzana volvería al fortín para decidir entre todos si lo defendían con bayonetas o iban a una capitulación con honor.

Año 1. Núm. 22 Potosí, (Bolivia) septiembre 30 de 1932 Precio 10 cts.

EL CHACO

Organo del Centro de Propaganda y Defensa Nacional

Director JUAN MAS LOAYZA
Redactor: Adolfo Arévalo
Tip Pedro Magne.- Administrador

"El Chaco ha sido, es y será siempre nuestro".

NO SE MODIFICAN EN NADA LA SITUACION DE NUESTRAS TROPAS EN BOQUERON

Nose han modificado en nada las condiciones en la defensa de Boqueron

La Paz 29.- El diario "Ultima Hora", en su edición de hoy haciendo un análisis respecto a la situación de nuestras tropas en el Chaco y en especial en Boqueron, comenta en la siguiente forma: la defensa heroica de nuestros valientes muchachos en el fortín Aguirre (Boquerón), ha ingresado al décimo noveno día, sin que se hayan modificado las posiciones que ocupan ambas fuerzas. Actualmente nuestras tropas, podemos decir con la mayor seguridad que se encuentran en favorables y ventajosas situaciones

SUBLEVACION!!

Cuando se comete una injusticia la sangre se subleba en un rasgo de protesta!

Hemos recibido muchas quejas de gente pobre y humilde.

Nos dicen que se han cometido muchas injusticias. Que algunos ricos y decentes, aristócratas y cobardes, aptos para el empleo público y parasitismo social, han sido declarados inhábiles para servir a la patria. ¡Traidores!!

Boqueron es un Fuerte inexpugnable

(Publicamos un artículo remitido desde el Fortín Rojas Silva al Director

mente nada llegan los refuerzos. De este modo las fuerzas nuestras ofrecen una heroica y brillante resistencia, que agota por

El almirante Domeq García desmiente su ofrecimiento al Paraguay

La Paz 29.- El Almirante de la Escuadra Argentina señor Domec García, después de manifestar sus simpatías por el Paraguay, expresa que es totalmente falsa la noticia que propalaron la prensa y en especial las radios de la capital bonaerense de haber ofrecido sus servicios a ese país.

El E. M. G. ha postergado el plazo de presentación de los

Boquerón sigue inexpugnable, sostiene EL CHACO de Potosí, el 30 de septiembre. Mas el titular sólo perfila una esperanza.

PLANO BOLIVIANO
Tomado hoy -29-IX-1932
(Toma Boquerón

Copia Plano Mandado por avión
Sbre de - 1932
Esc. 1: 100.000

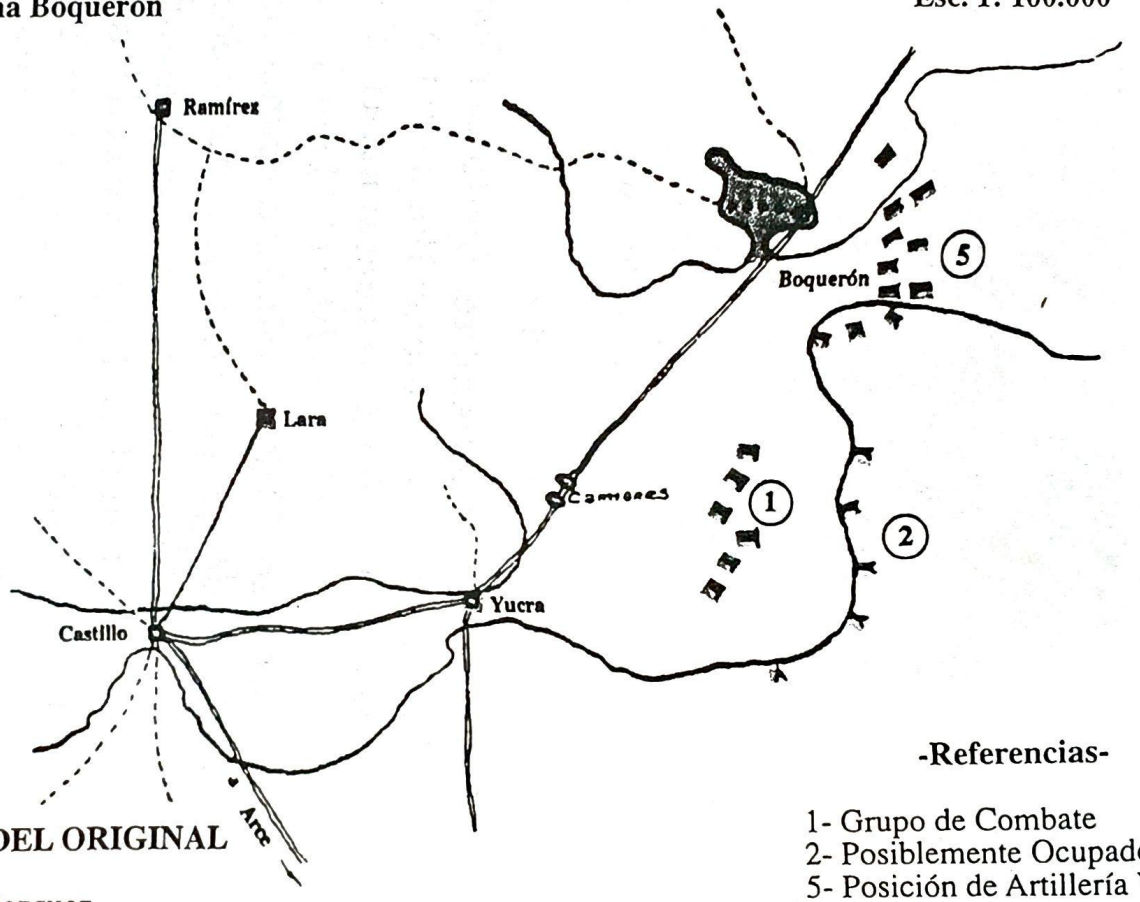

ES COPIA DEL ORIGINAL

D.L. Velazquez
Tte.1ro Jefe Sec. S. 1

-Referencias-

1- Grupo de Combate
2- Posiblemente Ocupado
5- Posición de Artillería Vistas ayer posiblemente evac. hoy.

EL FIN

Amaneció **el día 29 de septiembre**, fijado por Estigarribia como la última jornada para tomar Boquerón o desistir y replegarse, lo que sería el fin de la guerra para el Paraguay.

Por primera vez en esos 20 días, no hubo disparos de artillería pues los soldados paraguayos estaban a muy pocos metros de los bolivianos. Cuando los atacantes se preparaban para iniciar el asalto final, surgieron un par de banderas blancas portadas por al capitán Antonio Salinas y el subteniente Carlos de Avila. El mayor Rafael Franco, quien ese día quería ceñirse lauros de gloria, los llevó a presencia del Tcnl. Estigarribia en su campamento a diez kilómetros. Le informaron de su misión. *"Díganle a su comandante que lo espero esta misma mañana, a la brevedad posible"*, les dijo el comandante paraguayo.

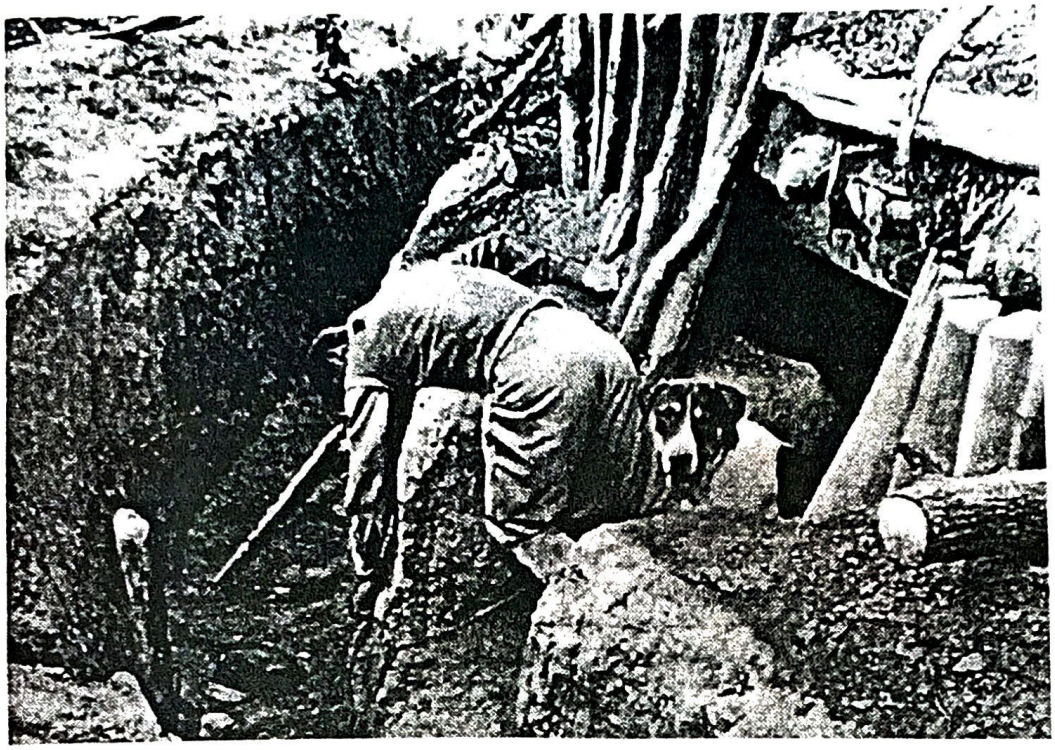

Un héroe caído y el amigo más allá de la muerte.

Pero entre tanto, en otro sector, al ver banderas blancas, el teniente Manuel Islas del Regimiento Curapaity se lanzó con los suyos sobre el fortín pensando que este se rendía. Al escuchar las exclamaciones de júbilo y la ausencia de disparos, los demás sitiadores ingresaron también. El Tcnl. José Carlos Fernández, hizo formar a toda la fuerza boliviana. Contaron. ¡Recontaron otra vez! No lo podían creer. ¿Dónde estaban los demás?, preguntaron angustiados. No había nadie más. Eran 20 oficiales y 320 soldados, más unos cien moribundos con heridas terribles, todos en el último extremo de la miseria humana. La visión de aquel escenario era escalofriante. Los heridos, algunos mostrando muñones con los huesos a la vista, entre lágrimas, sangre y tierra, abrazaban sus fusiles calados

con bayonetas. Cadáveres algunos recientes, otros achicharrados, amontonados por todas partes. ¿Es que ese conjunto de fantasmas heroicos, había mantenido a raya a miles de gallardos soldados paraguayos, durante esos fatídicos 21 días? ¿Y la bandera de Boquerón donde estaba?, nadie respondió.

LA REPUBLICA

DIARIO FUNDADO EL 12 DE JULIO DE 1921

El Estado Mayor General presume que Boquerón hubiera caído en poder del enemigo

HASTA LA MADRUGADA DE HOY NO SE RECIBIO NINGUNA OTRA NOTICIA AL RESPECTO

A LAS 24 DE ANOCHE LLEGO UN RADIO DEL GENERAL OSORIO QUE NO PUDO SER DESCIFRADO

Uno de los héroes de Boquerón

NOTICIA OFICIAL.

INFORMACIONES PARAGUAYAS

EN EL ESTADO MAYOR

Un español da pruebas de afecto a Bolivia

EL TENIENTE CORONEL AYOROA

BUENA ACOGIDA TUVO EL MAPA DEL CHACO

ASPIRANTES A SUB-

FOLLETOS DE PROPAGANDA

"GENERACION NUE-

La prensa paraguaya asegura que Boquerón ha caído. Desde el fortín ya no llega noticia alguna. El Ejército Boliviano presume que Boquerón ha sido tomado por el enemigo.

MARZANA Y ESTIGARRIBIA

Marzana fue llevado al campamento de Estigarribia donde este lo recibió junto a su Estado Mayor. La escena fue breve. El mayor Arturo Bray lo introdujo. *"Presento al Teniente Coronel Marzana"*. El Tcnl. Estigarribia se puso de pie y le extendió la mano. Marzana, la barba crecida, vestido de kaki, binoculares colgando del pecho, un portacartapartes bajo el brazo, mostraba en el rostro la terrible tensión sufrida. Pero habló con voz firme.

- *Hemos quemado el último cartucho, estamos sin víveres ni municiones, de lo contrario esta rendición no podría justificarse. Mi responsabilidad ante la historia sería demasiado grande si entregara a este grupo de valientes a la masacre estéril de las bayonetas. Hemos cumplido con nuestro deber y ahora pido garantías para mi gente, Señor Comandante.*

Oficial de Infantería, Manuel Marzana fue un militar profesionalmente completo. Hizo de Boquerón una fortaleza inaccesible e infundió en su tropa una moral combatiente extraordinaria, logrando que su defensa sea considerada hoy como una de las acciones militares más heroicas de la historia de la humanidad.

- *Nada más solicita el Señor Comandante?-* preguntó Estigarribia.

- *Nada más-* contestó Marzana.

- *Está en buenas manos. Su vida y la de todos sus hombres está asegurada-* le garantizó Estigarribia.

Este hombre joven fue el Gral. Félix Estigarribia, Generalísimo del Ejército Paraguayo en campaña. Aunque su desempeño en la Guerra del Chaco fue notable, el interminable cerco de Boquerón fue su peor pesadilla. Terminó comandando a más de once mil hombres para desalojar a medio millar de fantasmas obstinados, carentes de agua, comida y medicinas. Sólo los pudo doblegar cuando también se les acabaron las balas. Después de la contienda, Estigarribia fue Presidente del Paraguay.

Los médicos paraguayos atendieron a los heridos. Los prisioneros recibieron una ración de comida después de muchos días sin probar bocado. Cuatro días después, Manuel Marzana, un tarabuqueño excepcional, así como sus heroicos hombres, fueron trasladados a Asunción, donde el pueblo los recibió con emoción encontrada, entre el rencor y la admiración. El Presidente Ayala trasuntó esos sentimientos cuando dijo ***"Se comportaron con tal bravura, que merecen todo nuestro respeto".***

El grito de la clara voz de un niño paraguayo que sale de la multitud que observa en Asunción el paso de los héroes, lo dice todo:
¡ Bravo Marzana !

LA REPUBLICA

DIARIO FUNDADO EL 12 DE JULIO DE 1921

El Teniente Coronel Manuel Marzana declaró en Asunción que creía haber cumplido su deber

ANADIENDO QUE LA CAIDA DE "BOQUERON" SE DEBIA A LA FALTA DEL ENVIO OPORTUNO DE REFUERZOS

EL CORAJE BOLIVIANO HA CAUSADO LA ADMIRACION Y EL RESPETO DE LOS MISMOS OFICIALES PARAGUAYOS

Almonacid habría sido apresado por los revolucionarios brasileños

NO HAY NOTICIAS OFICIALES

PRISIONEROS BOLIVIANOS

DETALLE DE LA TOMA DE BOQUERON

BIEN DE SALUD

HEROISMO BOLIVIANO

DECLARACIONES DE MARZANA

MUERTOS, HERIDOS Y DESAPARECIDOS EN LA ACCION DE BOQUERON

EL FESTIVAL DE PRIMAVERA DEL COLEGIO "LOURDES"

Como se realizó el aprovisionamiento aéreo

El 5 de octubre, en Asunción, el legendario Tcnl. Marzana, comandante de Fortín Boquerón, cuyo heroísmo es destacado por la propia prensa paraguaya, declara que "sólo había cumplido con su deber". LA REPUBLICA transcribe sus declaraciones y da detalles de la heroica defensa hasta su caída, rendida no por el enemigo sino por la ausencia total de munición.

La prensa de Buenos Aires destacó durante varios días la hazaña paraguaya, pero no pudo dejar de mencionar el increíble valor de los bolivianos. Un titular de primera página, tratando de buscar ángulos menos favorables a Bolivia de aquella epopeya, decía "Cayó en Boquerón el hijo del Presidente de la Cámara de Diputados de Bolivia". Se trataba de un soldadito de 18 años llamado Fernando Avila, hijo menor del Dr. Justo Pastor Avila, titular de la Cámara Baja y prominente republicano genuino. Pese a su alto cargo y a su acomodada familia en Tarija, no quiso evitar que su hijo menor, se marchara a la campaña para defender la Patria.

Conocida la caída de Boquerón en La Paz, la gente enmudeció. Todos empezaron a preguntarse qué estaba pasando en el Chaco. ***La República*** intentó una respuesta: *"La movilización fue hecha con cuentagotas. Este es el resultado de las estupendas estrategias políticas y militares del insospechado estratega que nos gobierna en esta hora de graves inquietudes... Si Dios salva al país será merced al esfuerzo de la nación misma y al heroísmo de nuestro ejército".*

El pueblo lloró a sus héroes. En Sucre doña Noemí, la madre del valeroso subteniente Luis Reynolds Eguía, destrozado por un stoke paraguayo en la víspera de la caída del fortín.

Lloraron en Coripata, Yungas, los padres del capitán Luis Rivero Sánchez caído cuando intentaba romper el cerco enemigo y cuyos restos reposan en una fosa común en Boquerón. Lágrimas surcaron los rostros de los padres del soldado Joaquín Reynaga en Quillacollo, del cabo Pedro Collorana en Pucarani y del dragoneante Antolín Mazurco en Pelechuco. Lloraron los amigos de Kenneth Lockhart, un ingeniero norteamericano llegado en 1924, y que eligió a Bolivia como su patria y murió por ella en Boquerón.

En Mohoza, Inquisivi, lloraron don Pancho y doña Modesta Lazcano; su hijo Francisco, un audaz suboficial de la talla de Ustárez y Busch, que con voz de trueno solía mandar a la mierda a las *"gallinas argentinas"* como llamaba a los pilas para enfurecerlos; sólo una ametralladora pudo detenerlo. Lloraron Juan Cuéllar y Balvina Vaca por su hijo el teniente cruceño Mamerto Cuéllar caído el 14 de septiembre cuando la columna Peñaranda intentaba abrirse paso para quebrar el cerco. Dieron

una misa en Oruro don Fortunato Guzmán y doña Cecilia, padres del subteniente Juan de Dios Guzmán, un valiente oficial que ni en los días desesperados del cerco de Boquerón perdió la entereza ni los buenos modales. Y lloraron en La Paz y en Tarija los familiares del subteniente Luis Estenssoro Machicado, quien ganó la gloria combatiendo hasta el último cartucho y murió por la Patria antes de cumplir 20 años.

Lloró desconsolada Cristina de la Riva, de la calle Loayza de La Paz, cuando recibió el diario de su novio, el valiente capitán Tomas Manchego, terror de los pilas, quien había marcado con el nombre de Cristina el asta de la bandera de su unidad y los árboles que fueran las columnas del escenario del heroísmo en Boquerón. Un fragmento de su diario decía:

"Si la suerte quiere que actúe en la toma de algún fortín paraguayo, tu nombre servirá de adorno al palo en que flamee nuestra bandera. Así uniré ante Dios las dos cosas que amo más en el mundo: Patria y Novia...".

LLORO LA PATRIA

La fama de los defensores y su valor, inspiraron melodías dolientes, que relataban la congoja sentimental de esos valientes, separados de lo amado por la guerra. Los poetas Antonio Díaz Villamil y Humberto Palza Solíz, escribieron la letra de *"Boquerón"* y Raúl Otero Reich la de *"El Infierno Verde"*.

Boquerón (Fragmento)

No me llores si la muerte
cava un abismo entre los dos.
Ausente de ti,
tu dulce amor me dice adiós.

Boquerón abandonado
sin comando ni refuerzo.
Tú eres la gloria
del soldado boliviano.

El Infierno Verde

Si aún queda llanto en tus ojos
para llorar mi partida,
no llores mientras la vida
deje un minuto al amor.

Ese minuto de vida
a la orilla de la muerte
tiene el encanto de verte
resignada ante el dolor.

Llorarás cuando me vaya,
cuando de mí nadie se acuerde,
porque del Infierno Verde,
sólo Dios se acordará.

Coronel Manuel Marzana, la talla de un héroe boliviano.

Lo importante, la cantimplora, el fusil y el recuerdo.

Como en las Termópilas (480 a. de J.C.), donde 300 espartanos bajo el mando de Leónidas intentaron detener al ejército de Jerjes, Rey de Persia, en 1932 un pequeño contingente boliviano escribió una excelsa página de gloria. 11.000 soldados del Primer Cuerpo del Ejército del Paraguay, intentaron rendir Fortín Boquerón, bastión defendido por sólo 600 soldados bolivianos, en harapos, sin alimento, conviviendo con sus propios muertos, pero imbuidos de un valor sin par.

Publica *La Prensa* de La Paz, en mayo reciente, que el historiador franco-español Sergio Nafi Mullet publicará en breve un estudio sobre los sucesos épicos más gloriosos de la historia de la humanidad, donde es posible medir el perfil del heroísmo de los protagonistas. Según el autor, la defensa de Boquerón destaca entre las tres primeras acciones de este género, si no es la primera (*) RAMIRO ANTELO LEON - Boquerón sigue abandonado (La Prensa, 20-V-2000).

La carta de un valiente

Yujra, 14 de septiembre de 1932.–
Señora Noemí Eguía de Reynolds.–
La Paz.–

Mamita querida:
Espero que te hayas conformado con la situación actual. Lo más grande que uno tiene es su Patria, que está formada por todos los más nobles sentimientos. Si caigo, ruega a Dios que sea como un valiente, inculca a mi hermano Freddy el sagrado amor a la Patria: hazle comprender también la responsabilidad que tiene para con la familia.

Voy tranquilo: ya me he despedido de ti. Abraza y besa a mis hermanitas y a Freddy. Espero que no me olviden en las charlas familiares; pero que no sea para amargarse con mi recuerdo. Que el recuerdo mío sea un aliciente para Freddy.– Salgo a cumplir una

comisión.– Adiós mamita adorada. Consuela a mi viejo: dile que su hijo sabrá morir o vencer.–

Muchos, muchos besos, – LUIS.

El Subteniente Luis Reynolds Eguía se había incorporado a la defensa de Boquerón con 31 hombres del Regimiento Lanza 5° de Caballería. En el bombardeo del 26 de septiembre recibió el impacto de una granada *stoke*, muriendo en el acto. Esa tarde fue sepultado con honores. Su diario fue recogido por un oficial guaraní quien lo entregó a Fidelina Pewa, una dama paraguaya, la que lo remitió a la dirección que el propio Reynolds daba en su diario con un pedido: *"Ruego a la persona amiga o enemiga que estas líneas lea, avisar a mi familia cual fue mi destino. Será premiada por su acto por el Dios de todos los hombres"*. La señora Pewa agrega unas líneas de su propia mano; *"La triste misión que hoy cumplo... herirá seguramente la fibra más sensible de su alma, pero el saber que su hijo ha dado su vida porque la Patria lo exige así y que ha sabido caer con honor, disipará su dolor..."*.

EL DRAMA COLECTIVO

Después de Boquerón, con toda su carga de heroísmo y martirio, vino el desbande. Boquerón destrozó moralmente al país que responsabilizó del desastre al Presidente de la República. El suelo político se estremeció mientras en La Paz, Sucre, Oruro o Cochabamba las multitudes se movilizaban al grito de *"¡muera Salamanca!"*.

Los soldados paraguayos en el Chaco se sintieron crecidos mientras los bolivianos, derrotados moralmente, se pusieron en retirada, dando oídos a los predicadores del comunismo que los exhortaban a arrojar las armas. Los derrotistas se multiplicaron. La tropa estaba decepcionada y temerosa.

Busch refleja en su diario esa situación que termina sólo cuando se produce una retoma de conciencia patriótica y los

soldados bolivianos, con el Tcnl. Bernardino Bilbao Rioja y el Cnl. Enrique Peñaranda, logran frenar la terrible retirada y reagrupan al Ejército en Kilómetro Siete.

A partir de allí la guerra tomará un curso formal. Volverá el General alemán Hans Kundt para hacerse cargo del Comando General. El *kanka* aseguró la victoria total de las armas bolivianas pidiendo para lograrlo 25.000 hombres movilizados. Bolivia reaccionaría con notable brío, comprometiendo todos sus recursos materiales y arrebatando otra vez la iniciativa a los paraguayos, con el valor heredado y una agresiva estrategia.

Las campañas sobre Alihuatá y Nanawa, el fracaso terrible que epilogó en Campo Vía, la obstinada defensa de Ballivián, las gloriosas jornadas en Cañada Strongest, los desastres en El Carmen y Picuiba, hasta la heroica defensa de Villamontes luchando ya los bolivianos de espaldas a las estribaciones andinas, conforman el itinerario de esta guerra que causó cien mil muertos en ambos bandos.

Entre los grandes héroes de esa guerra inútil, brilla la personalidad, profesional y heroica del ya mítico Tcnl. Manuel Marzana, un grande hombre, que por su señorío y modestia pasó a la Historia sin nunca pedir ni reclamar nada, por que como lo expresó a la prensa en la única declaración que hizo **"Sólo cumplió con su deber".** No es justo que en toda Bolivia no exista un monumento de este héroe sin par, ni siquiera en Tarabuco su pueblo natal, que sin duda es lo mejor que ha dado a la Patria.

Otro héroe que brilla con luz propia, en esa fraticida contienda, es Germán Busch, mezcla explosiva de patriotismo, valor y menosprecio a la muerte. Dos veces quebró el cerco de Boquerón para llevar ayuda a sus camaradas. Y las dos arremetió sin que nadie pudiese detenerlo. Pidió las misiones más difíciles y todas las cumplió. Sus incursiones a la tierra de nadie fueron legendarias.

Como pocos oficiales, Busch conocía todos los secretos del inquietante Chaco y dominaba la ubicación de picadas, aguadas y pajonales. El ***Escuadrón Busch***, colección de hombres valientes, adquirió fama de temeridad por las audaces incursiones que realizaba en la retaguardia enemiga, en misiones tácticas y arriesgadas emboscadas, en una de los cuales pudo haber caído el Comandante en Jefe del Ejército Paraguayo, el Gral. Estigarribia. Paraguay puso precio a la cabeza del camba de ojos de tigre. La mención de su nombre hacía persignar a los pilas, cuyos comandantes ambicionaban verlo muerto.

Adoptó al guía Juan Galván, de la tribu «lengua», quien se identificó con los bolivianos por cariño al capitán Ustárez. El llamado «bárbaro cabo Juan» secundó a Busch en sus travesuras, burlando a los centinelas pilas, salvando compañías enteras de los corralitos paraguayos y ayudando a los desorientados soldados collas para salir de las trampas en ese territorio ignoto.

Germán Busch, tenía la piel blanca y ojos azules. El cabo Juan solía maquillarlo con barro para ocultar su tez rubia, y

transformarlo en un mataco para formar con él una pareja invencible que diezmó unidades avanzadas, puestos de vigilancia enemigos y boicoteó el esfuerzo bélico paraguayo.

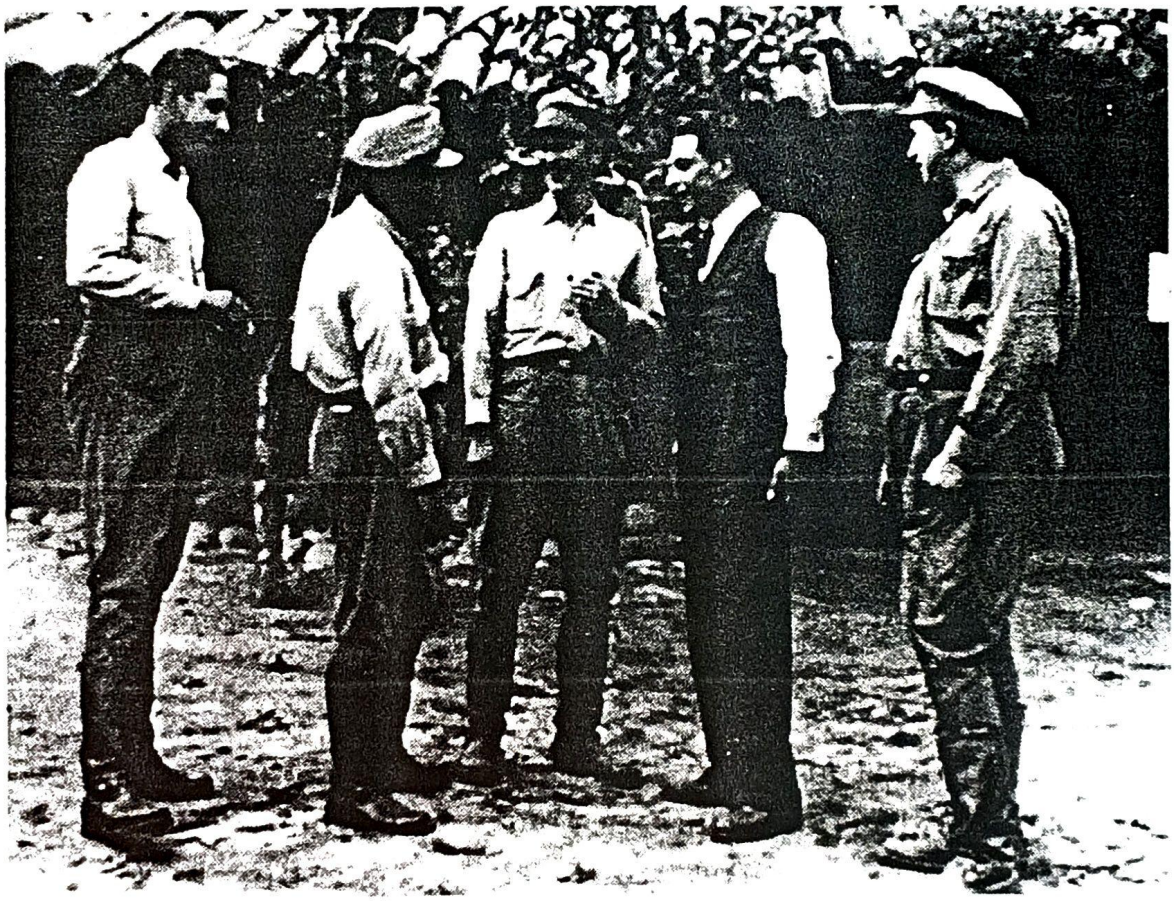

TRES PRESIDENTES.- Estos hombres bajo banderas, reunidos por el destino en Fortín Muñóz, en plena campaña del Chaco, modelarían a su manera el destino nacional en épocas posteriores. A la derecha el Cnl. David Toro, Comandante del II Cuerpo del Ejército; asumirá la Presidencia de la República en 1936, creará YPFB, nacionalizará la Standard Oil y dictará leyes sociales notables. Al centro, el capitán Germán Busch; sucederá a Toro y asumirá la Dictadura para adoptar su célebre Decreto obligando a los "barones del estaño" la entrega del cien por ciento de divisas, iniciando así el proceso de la Revolución Nacional. A la derecha, el teniente de caballería Hugo Ballivián; en un capítulo accidentado de la historia -denominado "el mamertazo"-, asumió la Presidencia de la República, para ser derrocado en la revolución de abril de 1952.

Parte de sus acciones de guerra están contenidas en el diario de campaña que cubre el difícil período del 9 de septiembre a un día no señalado de noviembre de 1932 que es el material histórico de la presente publicación, cuyos originales entregamos hoy en custodia, los miembros de la promoción de los años 50 del Colegio Militar, que cobijó en sus históricas aulas al cadete Busch en los lejanos años 20.

La Nación y sus Fuerzas Armadas concedieron a Germán Busch Becerra todas las distinciones a las que se hizo merecedor por su bravura en combate, entre ellas la Gran Cruz Militar. En el frente de batalla, donde permaneció a lo largo de toda la guerra, ganó sus grados, desde capitán hasta teniente coronel, con el que llegó a comandar el Segundo Cuerpo del Ejército.

Al ingresar a la Guerra del Chaco a su tercer año, el Tcnl. Busch era con el Cnl. Manuel Marzana y el Gral. Bernardino Bilbao Rioja, las máximas expresiones de heroicidad y bravura.

Pero Busch se había convertido además en el líder natural de los combatientes en las trincheras militares de profesión y civiles asimilados al Ejército. Mimado por el inteligente y político Cnl. David Toro y por el último Comandante en Jefe del Ejército, Gral Enrique Peñaranda, Busch debió sacar la cara por el comando en campaña, cuando luego del desastre de El Carmen, el Presidente Salamanca vuela a Villamontes para defenestar, tronante, al comandante y su estado mayor. El terrible derrocamiento del Primer Mandatario en el frente, conocido históricamente como «el corralito de Villamontes», sólo pudo ser ejecutado por la decisión de Busch el 27 de noviembre de 1934.

Paraguay y Bolivia se combatieron durante tres años a un costo de casi cien mil muertos, toda una juventud, que dejó sin talento a una generación completa, que sufrió su ausencia. Además varios cientos de miles de heridos, huérfanos, viudas y una inversión de centenares de millones de dólares de ese tiempo que lastraron las economías de ambas naciones por mucho tiempo.

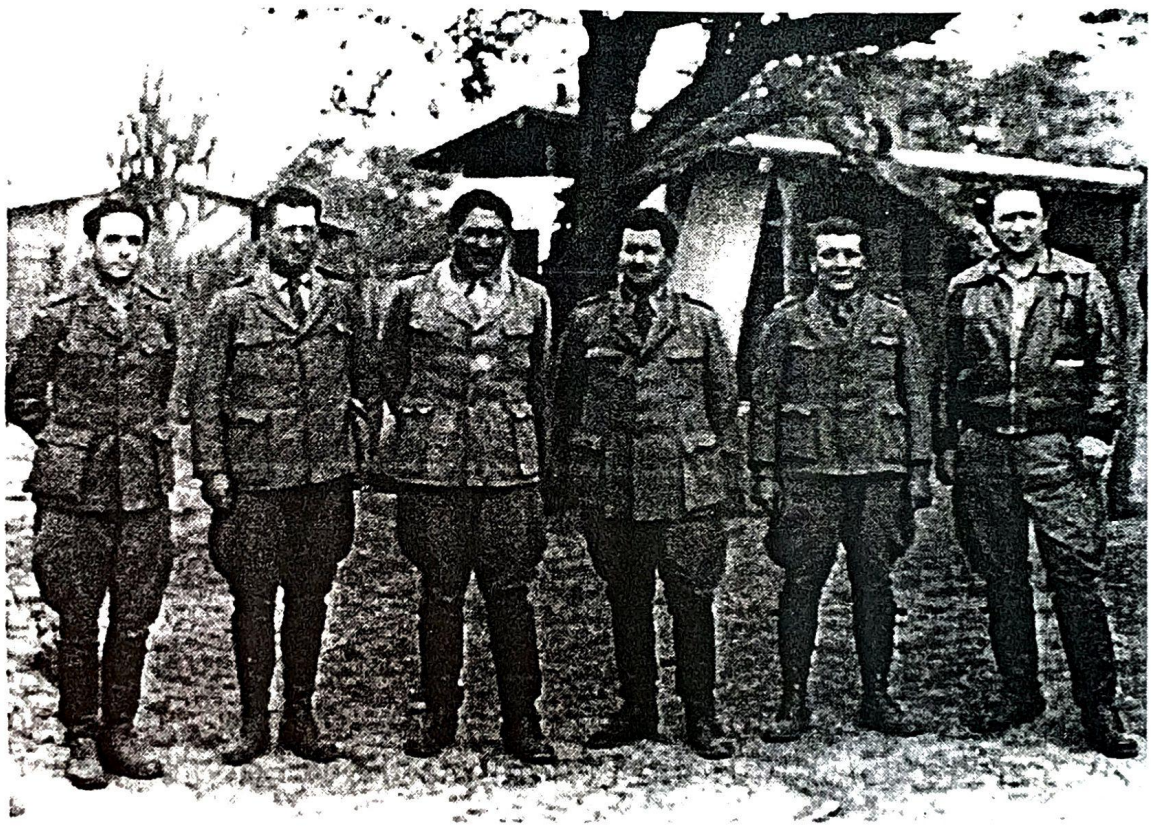

El Alto Mando en Campaña. De izquierda a derecha. My. Oscar Moscoso (él inició la conflagración al atacar un fortín paraguayo en Laguna Chuquisaca). Cnl. Julio Sanjinés, Jefe de Etapas y responsable de la logística en la guerra. Gral. Enrique Peñaranda, Comandante en Jefe. Cnl. Felipe Rivera, miembro del Estado Mayor. Cnl. Bernardino Bilbao, Comandante del I Cuerpo del Ejército, máxima figura de la Guerra del Chaco. Cnl. David Toro, Comandante del II Cuerpo del Ejército y el militar más influyente de la campaña.

ES DE JUSTICIA RECORDAR SUS NOMBRES

NOMINA OFICIAL DE LOS SRS. JEFES, OFICIALES, CLASES Y SOLDADOS QUE ACTUARON EN LA DEFENSA DEL FORTIN BOQUERON, DEL 8 AL 29 DE SEPTIEMBRE DE 1932.

JEFES Y OFICIALES

1.- Tcnl.	Manuel Marzana Oroza
2.- Tcnl.	Luis A. Cuenca Ayllón
3.- My.	Esteban Bravo Barios
4.- "	Miguel Ocampo Brun
5.- My. San.	Eduardo Brito Miranda
6.- Cap.	Julio O. Romero Linares
7.- "	Antonio Salinas Crespo
8.- "	Tomás Manchego Figueroa
9.- "	Luis Rivero Sánchez
10.- Cap.San.	Alberto Torrico Ovando
11.- Tte.	José C. Dávila Infante

12.- Tte.	Jorge Calero Vásquez
13.- "	Daniel Aguilar Velásquez
14.- "	Faustino Pardo Tapia
15.- "	Teofilo Caro
16.- "	Rogelio Banegas
17.- "	José Daza
18.- Sbtte.	Juan de D. Guzman Montalvo
19.- "	Clemente Inofuentes Gisbert
20.- "	Alberto Taborga Terrazas
21.- "	Humberto Nuñez del Prado
22.- "	Humberto López Sanchez
23.- "	Enrique Barriga
24.- "	Renato Sainz Lora
25.- "	Cesar Melazzini Huza
26.- "	René Miranda Catoira
27.- "	Roberto Guzmán Gandarillas
28.- "	Angel Aguirre Guerra
29.- "	Felipe Saal Peñaloza
30.- "	Luis Reynolds Eguia

CLASES Y SOLDADOS

1.- Sof.	Vicente Ordoñéz Saravia
2.- "	Julio Orosco
3.- "	Alberto Gonzales Candia
4.- "	José Parrilla Ugarte
5.- "	Carlos de Avila Mendez
6.- "	Hugo Tejerina Rodrigo
7.- Cadete	Luis Bascopé Gonzalez
8.- Sgto.	Enrique Suárez García
9.- "	Alberto Almendras Rocha

10.-	Sgto.	Felíz Dalence Aguirre
11.-	"	Alberto Saavedra Pelaez
12.-	"	Antonio Sapkovich Bascopé
13.-	"	Alberto Camacho
14.-	"	Victor Medina Blanco
15.-	"	Antonio Arzabe Reque
16.-	"	Teófilo Guzman
17.-	"	Ciriaco Tórrez G.
18.-	"	Raúl Borja Melgarejo
19.-	"	Manuel Salinas
20.-	"	Gabino Castro
21.-	"	Napoleón Osorio Rioja
22.-	"	Enrique Velásquez Rocha
23.-	"	Miguel Huanca Choque
24.-	"	Benjamín Cori Calderón
25.-	Cabo	Cornelio Jimenez Severich
26.-	"	Alfredo Kovac Vásquez
27.-	"	Antonio Campos Bravo
28.-	"	Encarnación Hinojosa Fuentes
29.-	"	Hermógenes Soto Encinas
30.-	"	Alfredo Gamarra Montenegro
31.-	"	Roberto Majani
32.-	"	José D. Soria Rodríguez
33.-	"	Federico Harmes Alvarez
34.-	"	Honorio Terrazas
35.-	"	Amadeo Espinoza Cabrera
36.-	"	Pacífico Uribe Araníbar
37.-	"	Francisco Tellería Calderón
38.-	"	Froilan Ugarte Pomo
39.-	"	Faustino Bustillos
40.-	"	Walter Zuleta
41.-	"	Francisco Crespo Carpio

42.-	Cabo	Juan Melcón Torrez
43.-	"	Victor Guzmán
44.-	"	Julio Encinas Mollinedo
45.-	"	Daniel Arce Lafuente
46.-	Dgte.	Justo Dominguez Zabala
47.-	"	Gumercindo Ponce Hurtado
48.-	"	Pascual Hurtado
49.-	"	Gregorio Torrelio Casas Coca
50.-	"	Francisco Llanos López
51.-	"	Sabino Yaycuara
52.-	"	Hilarión Quispe Gomez
53.-	Soldado	Faustino Avila
54.-	"	Eulogio Alvarez Salazar
55.-	"	Leonardo Airaza H.
56.-	"	Bonifacio Arandia
57.-	"	Demetrio Ayarde
58.-	"	Saturnino Arispe Macías
59.-	"	Manuel Añez
60.-	"	Silverio Arias J.
61.-	"	Damián Arguellas
62.-	"	Pablo Alcalá
63.-	"	Roberto Alanes Pinedo
64.-	"	Máximo Alanoca
65.-	"	Leopoldo Antezana
66.-	"	Simón Aparicio
67.-	"	Deogracias Arévalo Villarroel
68.-	"	Gregorio Arias
69.-	"	Fernando Avila de Avila
70.-	"	Jacinto Aguilar
71.-	"	Felipe Alvarado Rojas
72.-	"	Mateo Arce Benítez
73.-	"	Federico Arena

74.-	Soldado	Florencio Andia Zurita
75.-	"	Fortunato Arce
76.-	"	Cornelio Andrade Galdo
77.-	"	Rafael Ancieta
78.-	"	Arturo Andia Céspedes
79.-	"	Victor Arias Castro
80.-	"	Corsino Aviles Molina
81.-	"	Teodoro Angulo Molina
82.-	"	Eduardo Arellano P.
83.-	"	Victor Araníbar
84.-	"	Carlos Arce Rivas
85.-	"	Marcos Aguilar Rivas
86.-	"	Andrés Ariane
87.-	"	Felipe Areco
88.-	"	Eleuterio Aruquipa Quispe
89.-	"	Pedro Aguilar Cruz
90.-	"	Humberto Aliaga Rivero
91.-	"	Luciano Angulo
92.-	"	Atanasio Ayaviri Herrera
93.-	"	Victor Arce C.
94.-	"	Máximo Avila Yañez
95.-	"	Vicente Alanoca Mamani
96.-	"	Nicolás Aruquipa Ramos
97.-	"	Alberto Araníbar Paredes
98.-	"	Desiderio Arias Paredes
99.-	"	Jose Luis Andrade Espejo
100.-	"	Sabino Alarcón Paiva
101.-	"	Eliseo Alvarez Zambrana
102.-	"	Luis Aramayo Baptista
103.-	"	Inocencio Aduviri Vargas
104.-	"	Daniel Alanes
105.-	"	Enrique Ariñéz

106.-	Soldado	Raúl Arauco Ballón
107.-	"	Cornelio Angel Vargas
108.-	"	Isidoro Anze Banegas
109.-	"	Francisco Alfaro
110.-	"	Saturnino Angulo A.
111.-	"	José Acne A.
112.-	"	Fermín Baldivieso
113.-	"	Natalio Bailuare
114.-	"	Braulio Benavides
115.-	"	Fermín Bolívar Mamani
116.-	"	Juan de la C. Birapole
117.-	"	Francisco Barba
118.-	"	Trifón Benitez
119.-	"	Alfredo Benavides Suarez
120.-	"	Celso Burgoa
121.-	"	Pedro Barrón
122.-	"	Enrique Belmonte Montalvo
123.-	"	Victor Bautista Rodriguez
124.-	"	Constantino Balderrama Alcocer
125.-	"	Francisco Benavides
126.-	"	Andrés Blanco
127.-	"	Marcelino Burgos
128.-	"	Juan Bautista Blanco Sejas
129.-	"	Erasmo Barro
130.-	"	Quintín Barrenecha
131.-	"	Emilio Balboa Prieto
132.-	"	Adrián Banda G.
133.-	"	Ciro Birbuet
134.-	"	Manuel Burgoa
135.-	"	Miguel Baltazar
136.-	"	Gervasio Benitez León
137.-	"	Teodosio Ballivián Yanguas

138.-	Soldado	Carlos Blanco García
139.-	"	Serapio Blanco
140.-	"	Jacinto Campos Paredes
141.-	"	Manuel Curegua
142.-	"	Juan de Dios Cari Baez
143.-	"	Miguel Crespo Callisaya
144.-	"	Juan Condori
145.-	"	Basilio Callisaya
146.-	"	Miguel Contreras López
147.-	"	Ascencio Cruz Jopi
148.-	"	Enrique Castro
149.-	"	Bautista Calvetti V.
150.-	"	Evidio Camacho Huanca
151.-	"	Pedro Copa Carapi
152.-	"	Fortunato Castro
153.-	"	Victor Camacho Vargas
154.-	"	Leandro Calle
155.-	"	Manuel Cruz
156.-	"	Feliciano Caballero Barqueza
157.-	"	Julián Cruz Ovengo
158.-	"	Bartolomé Coca Humerez
159.-	"	Bernardino Camacho Gutierrez
160.-	"	Angel Coimbra Vargas
161.-	"	Domingo Cori Paye
162.-	"	Federico Claure
163.-	"	Manuel Calvo
164.-	"	Angel Cari
165.-	"	Pedro Collareco
166.-	"	Ramón Cari
167.-	"	Félix Cuellar Melgar
168.-	"	Miguel P. Callisaya Apaza
169.-	"	Justo Canizia Ayala

170.-	Soldado	Gregorio Coa Colque
171.-	"	Serafín Camacho Quiroga
172.-	"	Benigno Cabezas
173.-	"	Hilarión Contreras Aquino
174.-	"	Darío Cuenca Sánchez
175.-	"	Arturo Carvajal Huanca
176.-	"	Julio Condori Candia
177.-	"	Gilberto Casas Cuentas
178.-	"	Adolfo Cuba Alarcón
179.-	"	Daniel Cama M.
180.-	"	Francisco Colque
181.-	"	Marcelino Calle C.
182.-	"	Demetrio Condori Ortíz
183.-	"	Juan Cura
184.-	"	Angel Julio Caero Pezo
185.-	"	Genaro Calvinte
186.-	"	José Carranza S.
187.-	"	Ignacio Camacho Zeballos
188.-	"	Gregorio Copari Apaza
189.-	"	Casiano Castillo Castro
190.-	"	Humberto Canedo Prado
191.-	"	Teófilo Cámara Ayala
192.-	"	Toribio Cruz L.
193.-	"	Victor Calle Magne
194.-	"	Antonio Cruz Aliaga
195.-	"	Salvador Carvajal Flores
196.-	"	Carlos Coronel Lecuña
197.-	"	Antonio Clavijo Reque
198.-	"	Walter Camacho Foronda 28.4.72. LP
199.-	"	Macario Chavez
200.-	"	Isidro Chasqui
201.-	"	Feliciano Choque

202.-	Soldado	Melchor Choque
203.-	"	Ladislao Chavez
204.-	"	Guillermo Chipana
205.-	"	Victor Chuquimia
206.-	"	Miguel Chura Aquino
207.-	"	Pedro Chavez
208.-	"	Pedro Chura Flores
209.-	"	Modesto Choque
210.-	"	Nolasco Chipana
211.-	"	Remigio Choque
212.-	"	Abelardo Churme Mérida
213.-	"	Saturnino Chuquimia Huallpa
214.-	"	Felipe Chavez Aliaga
215.-	"	Mariano Choquetarque M.
216.-	"	Leandro Chipana Laura
217.-	"	Pedro Choque Arteaga
218.-	"	Gerardo Chávez Perez
219.-	"	Santiago Choque
220.-	"	Fernando Dominguez Zavala
221.-	"	Román Dominguez Vitua
222.-	"	Alejo Diego Ureña
223.-	"	Francisco Díaz
224.-	"	Francisco Delgado
225.-	"	Anacleto Durán Ortega
226.-	"	Jorge Durandal Arriázola
227.-	"	Pascual Díaz
228.-	"	Domingo Delgado
229.-	"	Julio Durán
230.-	"	Darío Durán Villanueva
231.-	"	Santiago Estrada Miranda
232.-	"	Faustino Espejo
233.-	"	José Estrada

234.-	Soldado	Felipe Escóbar López
235.-	"	Severino Espíndola Visalla
236.-	"	Domingo Escóbar Ayala
237.-	"	Juan Espejo Alarcón
238.-	"	Félix Estrada Corbatán
239.-	"	Jorge Espinoza Brun
240.-	"	Gregorio Esprella Saravia
241.-	"	José Flores Peñaloza
242.-	"	Esteban Flores Gomez
243.-	"	Pedro Flores Tapia
244.-	"	Primitivo Ferrufino Guevara
245.-	"	Rómulo Flores López
246.-	"	Santiago Feliciano Condori
247.-	"	Candelario Farfán
248.-	"	Sixto Flores Rivero
249.-	"	Francisco Farfán Mamani
250.-	"	Manuel Flores Burgoa
251.-	"	Fermín Ferrel
252.-	"	Faustino Fernandez Cabrera
253.-	"	Ascencio Fernandez Altamirano
254.-	"	Vicente Fuentes Mariaca
255.-	"	Cecilio Fernandez
256.-	"	Florencio Flores Pradel
257.-	"	Pedro Fernandez Carpio
258.-	"	Zacarías Flores Moscoso
259.-	"	Justo Fernandez Cuba
260.-	"	Saturnino Fuentes Gonzales
261.-	"	Evaristo Flores Apaza
262.-	"	Pastor Flores Loza
263.-	"	Alfredo Fernandez Silvetti
264.-	"	José Manuel Fuentes Ramírez
265.-	"	Venancio Flores Pérez

266.-	Soldado	Angel Flores Lino
267.-	"	Arturo Guzmán Cordova
268.-	"	Silverio Guzmán Cuenca
269.-	"	David Gallinati López
270.-	"	Juan García Ugarte
271.-	"	Horacio García Encinas
272.-	"	Jesús Guachalla
273.-	"	Toribio Gutiérrez Argote
274.-	"	Eufronio Goitia
275.-	"	Nicómedes Guillén Paredes
276.-	"	Luciano Gómez
277.-	"	Santos Gaspar Callisaya
278.-	"	Marcelino García
279.-	"	Diógenes Granado Vega
280.-	"	León García Cordero
281.-	"	Teodoro García Vale
282.-	"	José Gosalvez Flor
283.-	"	Valentín Garzón Larrea
284.-	"	Irineo Garcés Paco
285.-	"	Corsino Gutierrez Luna
286.-	"	Agustín Guzmán Medrano
287.-	"	Ricardo Gómez Aparicio
288.-	"	Zenón Garcia Rossell
289.-	"	Félix Galarza Yamuzare
290.-	"	Hermógenes Guzmán
291.-	"	Telésforo Gutierrez Gutierrez
292.-	"	Segundo Gutierrez Velasquez
293.-	"	Pedro Gallo Olivera
294.-	"	Natalio Grájeda Antezana
295.-	"	Roberto Herrera Vasquez
296.-	"	Juan de Dios Huanca Careaga
297.-	"	Lucas Huarcaya Charisiri

298.-	Soldado	Hilarión Herrera Mogro
299.-	"	Sebastían Huanca Pérez
300.-	"	Pablo Hoyos Mamani
301.-	"	Angel Hidalgo
302.-	"	Plácido Herrera Espada
303.-	"	Mario Ibañez Callisaya
304.-	"	Isaac Irigoyen Dorado
305.-	"	Martín Ibañez Poma
306.-	"	José Jimenez Fernandez
307.-	"	Máximo Jurado
308.-	"	Desiderio Jurado Flores
309.-	"	Leonardo Jaldin Arispe
310.-	"	Luciano Jimenez
311.-	"	Froilán Jurado
312.-	"	Julio Jimenez Moya
313.-	"	Lorenzo Julián
314.-	"	Carlos Lazcano
315.-	"	Manuel Laura Mamani
316.-	"	Pedro Lima Vía
317.-	"	Antonio Limachi Solíz
318.-	"	Justo luján
319.-	"	Doroteo Labra Vaca
320.-	"	Juan Laura
321.-	"	Lucio Loza Salamanca
322.-	"	Francisco Loza Escobar
323.-	"	Julio Loayza
324.-	"	Adrian Lafuente Tordoya
325.-	"	Marcial Lizárraga Mendez
326.-	"	Jacinto Lastra Pantoja
327.-	"	Manuel Lima Mamani
328.-	"	Jenaro Loayza Escobar

329.-	Soldado	Serapio López Quiróz
330.-	"	Faustino Laura Mamani
331.-	"	Tomás Luna Pilleo
332.-	"	Remigio Laura E.
333.-	"	Ismael Limachi M.
334.-	"	Mariano Lupa Cañaviri
335.-	"	Pedro Loayza
336.-	"	Alberto Lino Mantilla
337.-	"	Teodoro Lazarte Cruz
338.-	"	Alipio López Espinoza
339.-	"	Celso Llanos Castillo
340.-	"	Crisólogo Llanos Titichora
341.-	"	Benedicto Molina
342.-	"	Antonio Marquez Claros
343.-	"	Dámaso Molina Flores
344.-	"	Jorge Morales Rodríguez
345.-	"	Pedro Méndez Morales
346.-	"	Benedicto Medina
347.-	"	José Manuel Marca
348.-	"	Pedro Mamani Huanca
349.-	"	Mariano Mamani Cartagena
350.-	"	Gregorio Mamani
351.-	"	Pastor Miranda
352.-	"	Mariano Montero García
353.-	"	Nicolás Machuruti Zárate
254.-	"	Rafael Martínez
355.-	"	Isidro Meruvia Espinoza
356.-	"	José Mamani
357.-	"	Francisco Mamani
358.-	"	Rogelio Mérida
359.-	"	Juan Luis Martínez Chavez
360.-	"	José Morales

361.- Soldado Pedro Mendoza
362.- " Marcelino Maldonado Lazo
363.- " Anastacio Molina Villagomez
364.- " Nicolas Montaño Guillén
365.- " Ruperto Marañón Alvis
366.- " Deterlino Maldonado Montero
367.- " Julio Mamani Tito
368.- " Justino Mamani Juchani
369.- " Hilarión Mamani Y.
370.- " Carlos Morris Michel
371.- " Alfredo Montoya Portugal
372.- " Victor Mollericoma Mamani
373.- " Hilarión Muñoz B.
374.- " Agustín Marín Urquidi
375.- " Guillermo Maldonado
376.- " Enrique Mercado
377.- " Antonio Miranda Jimenez
378.- " Juan S. Machicado
379.- " Alejandro Mendieta Gutierrez
380.- " Tomás Mendoza
381.- " Victor Martínez Gutierrez
382.- " Eduardo Medrano Apaza
383.- " Rómulo Mamani Zurita
384.- " Ramón Mamani Tito
385.- " Leonardo Menti Altamirano
386.- " Primitivo Maida Guzmán
387.- " Pastor Molina Flores
388.- " Casto Montaño Mendez
389.- " Severino Maita Rojas
390.- " Rafael Montes Pacheco
391.- " Julián Melgar
392.- " Teófilo Miranda

393.-	Soldado	Carlos Mamani Escala
394.-	"	Arturo Méndez Gonzales
395.-	"	Narcizo Montaño Oliver
396.-	"	Julio Melgarejo Heredia
397.-	"	Augusto Mendez Viscarra
398.-	"	Serafin Madriaga Monroy
399.-	"	Hugo Morales Lazcano
400.-	"	Marcelino Mendizabal Salinas
401.-	"	Ruperto Mandipora Pope
402.-	"	Juan de Dios Melchor
403.-	"	Peregrino Morón
404.-	"	Isidro Nieto Herrera
405.-	"	Silviano Nuñez Cardozo
406.-	"	Ramón Nogales
407.-	"	César Novoa Cadena
408.-	"	Rodolfo Navarro Zaconeta
409.-	"	Miguel Nina Rodriguez
410.-	"	Constantino Nuñez Zarate
411.-	"	Remigio Muma Quiñonez
412.-	"	Eduardo Ortega Ramirez
413.-	"	Juan Orosco Nolasco
414.-	"	Zacarías Ortíz Mayacay
415.-	"	Hugo Ortuño Narvaez
416.-	"	Marcelino Ortega Rodriguez
417.-	"	Luciano Osco Magne
418.-	"	Camilo Oblitas Fernandez
419.-	"	Martín Orgaz Beltrán
420.-	"	Benigno Ortega Vasquez
421.-	"	Isidoro Pacheco Tancara
422.-	"	Germán Pérez Castro
423.-	"	Julián Paita Soto
424.-	"	Juan Paz Mena

425.- Soldado Mateo Paucara Achata
426.- " Gabriel Palacios Palacios
427.- " Gregorio Peralta
428.- " Alejandro Poepasa
429.- " Humberto Pareja
430.- " Bonifacio Prieto
431.- " Patricio Párraga
432.- " Cesáreo Pérez
433.- " Venancio Pérez Gonzales
434.- " Benito Palacios Gomez
435.- " Agustín Prieto Illanes
436.- " Arturo Pacheco Estrada
437.- " Jorge Pataí Rodriguez
438.- " Abdón Portillo Ayala
439.- " Pablo Patiño Escalier
440.- " Francisco Pilcomayo Coronel
441.- " Eduardo Pastén Carrión
442.- " Nicéforo Plata Aguilar
443.- " Lino Manuel Padilla Sandoval
444.- " Gerónimo Paredes Aguirre
445.- " Carmelo Pérez Benegas
446.- " Juan de Dios Paco Paredes
447.- " Baldomero Pérez Gonzales
448.- " Hector Portugal Burgoa
449.- " Felipe Pabón Calderón
450.- " Eliezer Pinto
451.- " Victor Puca Aviles
452.- " Clemente Pardo Dávalos
453.- " Manuel Quispe Pacajes
454.- " Silverio Quispe
455.- " Juan Quispe
456.- " Lucas Quiroga Cossio

457.-	Soldado	Jorge Quintana
458.-	"	Juan de Dios Quiróz
459.-	"	Jacinto Quiñonez
460.-	"	Carmelo Quispe Tola
461.-	"	Faustino Quinteros Quisbert
462.-	"	Marcelino Quiróz Arellano
463.-	"	Cosme Quispe Gallo
464.-	"	Marcian Quiroga Rosales
465.-	"	Armando Quisbert Valdéz
466.-	"	Gregorio Quispe Choque
467.-	"	Eusebio Quispe Condori
468.-	"	Justo Quisbert Condori
469.-	"	Santiago Quispe
470.-	"	Teodoro Quino Alasco
471.-	"	Pedro Quispe Quisbert
472.-	"	José Quino Miranda
473.-	"	Julio Rivas Valenzuela
474.-	"	Ildefonso Ramírez
475.-	"	Serafín Rodríguez Gomez
476.-	"	Juan Rojas
477.-	"	Bienaventura Rocha Vallejos
478.-	"	Indalecio Rocabado Terrazas
479.-	"	Eulogio Rueda Condori
480.-	"	Victor Ramos
481.-	"	Ignacio Rivero
482.-	"	Rafael Rivera Tejerina
483.-	"	Tiburcio Romero
484.-	"	Santiago Rodríguez
485.-	"	Felipe Robles
486.-	"	Narciso Rodriguez Meneses
487.-	"	Delfín Rios Ortíz
488.-	"	Samuel Ruiz

489.-	Soldado	Agustín Rocha Cárdenas
490.-	"	Claudio Ríos Rivero
491.-	"	Francisco Rocha Rodríguez
492.-	"	Juan de Dios Rodríguez Pérez
493.-	"	José Rengifo Balderrama
494.-	"	Alfredo Rodriguez Cornejo
495.-	"	Antonio Rodríguez Ticona
496.-	"	Lorenzo Ramos Tincuta
497.-	"	Luis Rivero Buezo
498.-	"	Jacinto Rivamentín Navarro
499.-	"	Juan Ramirez Saravia
500.-	"	Juan Rivero Vargas
501.-	"	Simón Rosales
502.-	"	Francisco Rojas Condori
503.-	"	José Rosales Quintanilla
504.-	"	Santiago Rada Vera
505.-	"	Ambrosio Ramírez Tola
506.-	"	Justino Ricaldes Camacho
507.-	"	Felipe Ramos Condori
508.-	"	Samuel Rocha Díaz
509.-	"	Germán Romero
510.-	"	Joaquín Reinaga Claros
511.-	"	Pascual Segundo Nuñéz
512.-	"	Faustino Saavedra Antezana
513.-	"	Agapito Santander
514.-	"	Antonio Silva Choque
515.-	"	Leonardo San Millán Guzmán
516.-	"	Alejandro Soto
517.-	"	Vicente Sensuste Revollo
518.-	"	Erasmo Santivañez Hermoso
519.-	"	Juan de Dios Salazar Jimenez
520.-	"	Carmelo Salgar

521.-	Soldado	Federico Soliz
522.-	"	Cirilo Sanchez
523.-	"	Cirilo Salas Rodríguez
524.-	"	Federico Santalla Patón
525.-	"	Francisco Siles Cordero
526.-	"	Sabino Salvatierra
527.-	"	Modesto Soruco
528.-	"	Leocadio Sevillano Villanueva
529.-	"	Sebastián Salinas
530.-	"	Abel Sanchez Nuñez
531.-	"	Cirilo Soto C.
532.-	"	Guillermo Sanchez E.
533.-	"	Alfredo Salinas Medrano
534.-	"	Alfredo Saravia Pérez
535.-	"	Rosendo Sainema
536.-	"	Juan de Dios Silvestre
537.-	"	Jesús Solíz Castañón
538.-	"	Simón Sanchez Clavel
539.-	"	Nemesio Saenz Villegas
540.-	"	Rafael Suxo Apaza
541.-	"	Jesús Silva Díaz
542.-	"	Alberto Sustach
543.-	"	José Siñani Culipa
544.-	"	Pablo Solíz Carminolas
545.-	"	Antonio Suxo Valdivia
546.-	"	Luciano Sariema
547.-	"	Manuel Saenz
548.-	"	Manuel José Terrazas
549.-	"	Alejandro Toledo
550.-	"	Isidoro Torrez Liquipaya
551.-	"	Cirilo Terán
552.-	"	Froilán Tolera Quispe

553.- Soldado Roque Toledo Contreras
554.- " Antonio Tomás
555.- " Lorenzo Torrez
556.- " Alfonso Torrez
557.- " Roberto Tejerina
558.- " Octavio Torrez Ceredona
559.- " Sebastián Tinta Cruz
560.- " Sebastián Tola Garnica
561.- " Santiago Tapia
562.- " Anselmo Torrez
563.- " Felipe Torrez Maceda
564.- " Antonio Tirado Nogales
565.- " Damián Ureña
566.- " Faustino Urendello Román
567.- " Maximiliano Urquidi Landa
568..- " Lorenzo Ugarte Burgos
569.- " Pedro Ugarte Crespo
570.- " Ramón Urzagaste
571.- " Felipe Ugarte
572.- " Jacinto Urquizo Gutierrez
573.- " Germán Uribe
574.- " Alberto Vaca Jurado
575.- " Fermín Vásquez
576.- " Antonio Vargas Cutipa
577.- " Julio Villanueva Copa
578.- " Santos Velásquez Candia
579.- " Pedro Vargas Mercado
580.- " Luis Vargas
581.- " Dámaso Vidaurre Villegas
582.- " Teodomiro Vega
583.- " Roque Villca Q.
584.- " Santos Villca R.

585.-	Soldado	Roberto Velasco Velasco
586.-	"	Ezequiel Villarroel Ledezma
587.-	"	Inocencio Villca Canqui
588.-	"	Timoteo Vidal Antezana
589.-	"	Magin Vallejos
590.-	"	Juan Vaca
591.-	"	Eusebio Viluyo
592.-	"	Salustiano Vicente Janco
593.-	"	Andrés Vargas
594.-	"	Inocencio Zerna Valverde
595.-	"	Manuel Valdez Pinto
596.-	"	Andrés Villegas Ibañez
597.-	"	Marcelino Valero Rojas
598.-	"	José F. Vargas Flores
599.-	"	Primitivo Villca Lizarazu
600.-	"	Roberto Vera
601.-	"	Lorenzo Vargas Vargas
602.-	"	Sergio Vargas
603.-	"	Martín Vásquez Gonzales
604.-	"	Clemente Vega Alanes
605.-	"	Agustín Vera Ibañez
606.-	"	Fidel Vargas Torrico
607.-	"	Samuel Vilela Monterrey
608.-	"	Salvador Wildó
609.-	"	Rigoberto Yapari Barrientos
610.-	"	Manuel Yuque
611.-	"	Luis Zarate Mamani
612.-	"	Luis Zapata Castellanos
613.-	"	René Zapata Rojas
614.-	"	Victor Aliaga Zapata
615.-	"	Alberto Zacarias
616.-	"	Máximo Zambrana Vargas

617.-	Soldado	Feliz Zurita Mendez
618.-	"	Felipe Zambrana Gomez
619.-	"	Felix Zarate U.
620.-	"	Gregorio Zalles Castillo
621.-	"	Federico Zambrana Ramírez

Nota: la relación nominal de los efectivos que actuaron en el «Destacamento», pertenecen a los Regimientos «Campos» 6,14 y 16 de Infantería, Batería Divisionaria y una Sección compuesta de las unidades del Regimiento «Lanza» y del 6 de Caballería. Los grados jerárquicos datan desde las acciones durante el asedio hasta la repatriación.

DOS CAMARADAS

Asunción 1° de octubre de 1963

Señor General:
Don Manuel Marzana Oroza
La Paz - Bolivia

Mi distinguido General y amigo:

Por nuestro común amigo el Embajador Antonio González, acabo de informarme de que el Superior Gobierno de Bolivia, en reconocimiento a sus relevantes méritos, le ha concedido el ascenso al grado de General noticia ésta que junto con llenarme de la más íntima satisfacción me muevè a enviarle estas breves líneas con mis más vivas congratulaciones porque con esta medida de gobierno acaba de hacerse justicia al más

recio soldado boliviano que he conocido en los años aciagos en que nuestros pueblos hermanos estuvieron en lucha.

Recordará Ud. mi General cuando le decía en La Paz que su nombre es recordado siempre con particular admiración y respeto aquí en el Paraguay, donde se sabe rendir culto a los valientes. Y Ud. lo ha sido en grado sumo.

Recuerdo con nostalgia aquellos breves momentos en que el azar me deparó la suerte de viajar a Bolivia en Junio de 1961 en representación de la «Unión Paraguaya de Ex - combatientes del Paraguay» y de poder encontrarme con Ud. Me ha gustado La Paz y he simpatizado enormemente con las diversas personas que me fue dado conocer durante mi breve permanencia en tan hermosa ciudad. No pierdo las esperanzas de verlo a Ud. de nuevo en Asunción en fecha no lejana, cuando venga a tomarse un merecido descanso y a disfrutar de la tradicional hospitalidad paraguaya.

A pocos días de un aniversario más de la finalización de aquella cruenta gesta de Boquerón en que le cupo a Ud. poner en evidencia la reciedumbre de su carácter, su valor indomable, su amor ardiente a la Patria, su disciplina, abnegación y espíritu de sacrificio que sólo tienen parangón en los heroicos defensores de Numancia y Saragoza.

Créame mi General que lo recuerdo con verdadero afecto de camarada y amigo y es así que como considero un deber rendir homenaje en Ud. a las glorias, heroísmo y sacrificios estupendos del Ejército de Bolivia al cual me fue dado conocer de muy cerca, y en cuyos cuadros de honor revista Ud. para mayor gloria de Bolivia y de sus fuerzas armadas.

Reciba Ud. mi General un abrazo de este viejo soldado del Chaco, su leal adversario de ayer y su amigo de hoy, con mis sentimientos de admiración respeto y aprecio que se han mantenido inalterables en mi corazón desde el 29 de Septiembre de 1932.

Gral. Augusto Guggiari

DIARIO DE GUERRA

DE GERMAN BUSCH BECERRA

DIARIO DE GUERRA

DE GERMAN BUSCH BECERRA

Páginas de una libreta con anotaciones personales del héroe. Se refiere a su ingreso a la zona de combate y su intervención en la batalla de Boquerón, según parece, hasta el Kilómetro Siete.

Este interesantísimo manuscrito constituye una reliquia histórica. Y debe ser guardada con especial esmero.

Consiste de 16 páginas manuscritas con lápiz de tinta, en buena letra y excelente estado de conservación y 5 hojas sueltas de una libreta más pequeña escritas en ambas caras.

Fue recibida en obsequio por Augusto Céspedes de manos del Presidente Germán Busch en 1938.

Augusto Céspedes

PRIMERA PARTE

(1) DIA NUEVE DE SEPTIEMBRE

Con el mismo entusiasmo de todo el viaje salimos de Palomo con Dirección a Muñoz, hacemos un alto a las 3 leguas del Fortín y nos dan la noticia de que fuerzas paraguayas han atacado Boquerón siendo rechazadas, esta es la primera noticia que tengo desde mi partida de Oruro.

A medio día por fin llegamos a Muños ansiosos de descansar y dormir después de un viaje de 15 días lleno de sufrimientos, pero no llegan a cumplirse mis deseos por que tenemos que continuar con la marcha; la situación se agrava y necesitan refuerzos. Se empiezan los preparativos de la guerra, cargar bandas de munición, repartición de cartuchos y paquetes sanitarios a la tropa.

---

(1) Nota: **La trascripción que presentamos es copia fiel del original.**

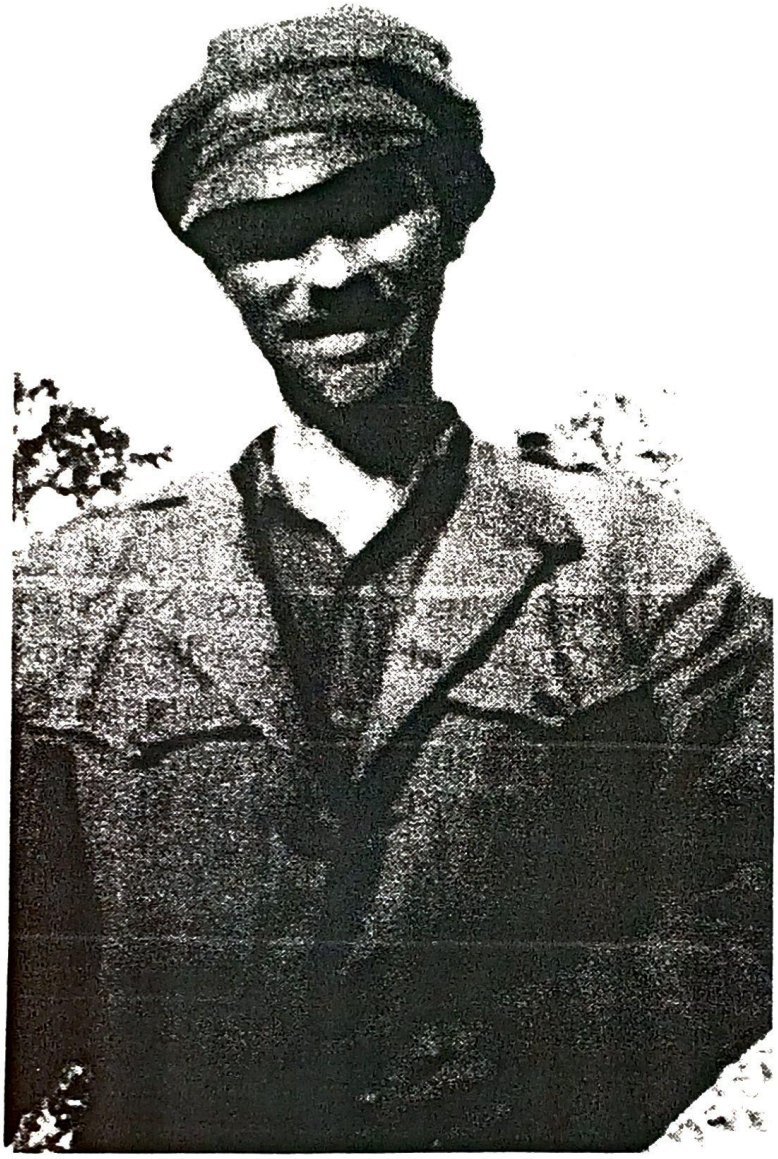

Así lucía el héroe en los días cuando escribió su Diario de Guerra. La conocida sonrisa que animaba a sus soldados, pero el alma desgarrada por el dolor, el sufrimiento y la muerte de los suyos.

Todavía todos estamos entusiasmados, cómo se ve que no conocemos la guerra; al anochecer partimos en camiones, no sabemos cual es nuestro rumbo.

Solo sé que vamos a defender nuestro derecho. Después de unas cuantas horas de viaje arribamos al Fortín Saavedra y con alegría recibo la noticia de que vamos a dormir en esa.

DIA 10

He dormido bien, corren voces de que vamos a Boquerón, y pienso que por fin voy a conocer lo que pedíamos tanto !guerra!

Se escuchan algunas detonaciones roncas y me dicen que son los disparos de artillería que hacen los pilas (los nuestros les han puesto este sobrenombre a los paraguayos) a los defensores de Boquerón.

En mi ánimo no siento todavía nada, sigo tranquilo. Nos dan nuevamente la orden de embarcarnos, al atardecer llegamos al Fortín ..... un pequeño descanso, para llegar al anochecer al Fortín Arce. Aquí las noticias siguen más alarmantes nos dicen que han pasado 500 soldados del Loa, ya hay algunos heridos.

Seguimos viaje.

Dirección el puesto de Yujra nos encargan cuidado en el trayecto, se teme una sorpresa del enemigo, durante el camino encontramos varios camiones que traen heridos, esta es la primera impresión que tengo, pues recién comprendo que la guerra no es chanza, ya ha cambiado la fisonomía de algunos soldados, tal vez piensan igual que yo en todos los seres queridos que dejamos allá, cual de ellos no tiene una madre, una hermana, tal vez una noviecita que todavía lleva impresos en sus labios el beso de despedida y solo el destino sabe si volverá a verlas. Llegamos a Yujra, se nos encarga silencio, dicen que el enemigo está cerca, me encuentro con algunos amigos del 14 y me cuentan que ya han combatido, me cuentan

horrores, me parece increíble, empiezan a nombrarme entre muertos y heridos algunos conocidos míos y pienso que días antes todavía charlaba con ellos y ahora ya habían entregado su vida a la Patria. Por la noche nos sacan a un Km. del puesto para ir a vigilar.

DIA 11

Amanece este día aciago con los preparativos de marcha hacia Boquerón, todos vamos silenciosos, pensando sabe Dios en qué.

A los 2 Km. ya vemos varias manchas de sangre, seguimos algo más y se nos presentan a nuestra vista varios cadáveres, en uno de ellos reconozco al de un amigo, tiene el cráneo destrozado, da horror contemplar todas aquellas fisonomías, en alguna se refleja el horror y en algunas encuentro una sonrisa, pasa una plegaria por mis labios, y veo que tal vez dentro de poco también mi cuerpo se encuentre botado en ese terreno que defendemos, sigo caminando cabizbajo pensando en Dios y mi madre, de pronto mis pensamientos son sorprendidos por el estruendo de los disparos e inmediatamente ponemos todo listo para el combate, se escucha el zumbido de los proyectiles, empezamos a avanzar por el monte, se nos hace dificultosa la marcha, vamos tropezando y ensartándonos en la infinidad de ramas y espinas. Se oye el zumbido de un avión, empieza a caer una lluvia de proyectiles no sabemos de donde, los nuestros también disparan, es una confusión tremenda, se oye un alarido de dolor, es el primer herido, continúan los hayes, ya hay varios muertos, continuamos el avance.

Salimos a un claro, al frente, a la orilla del monte el enemigo está posicionado.

Hay que desalojarlo, mi fuerza es la designada de ir a la cabeza, caen algunos heridos más, sus lamentos y súplicas parten el alma tampoco se les puede prestar ninguna ayuda, en estos momentos no siento nada, ni temor ni valentía, obro inconscientemente y lo único que recuerdo es que de momento en momento levantaba el nombre de Dios y de mi madre.

Ya estamos muy cerca, debemos entrar al asalto, se da la orden de armar la bayoneta y la de asalto, y todos al grito de ¡Viva Bolivia! se lanzan hacia el enemigo posicionado.

Triunfamos, hemos tomado posesión de las posiciones paraguayas, mi pieza se emplaza sobre varios muertos pilas, el ruido de la ametralladora me ha ensordecido, empiezo a trabajar mi posición luego a escuchar y descansar y recién pienso en lo horrible que es la guerra, para acá y para allá se ven cadáveres, de varios lugares parten quejidos pidiendo auxilio y agua, llego a charlar con algunos compañeros, todos ya detestan la guerra y protestamos contra todos aquellos que en las ciudades piden guerra, desearíamos verlos acá, empieza a anochecer, no hay un momento que paren los disparos, y sin embargo hay soldados que duermen, he pasado una noche espantosa.

DIA 12

Hoy debemos continuar con el ataque, empieza a escucharse el tableteo de las ametralladoras y las voces de adelante y viva

Bolivia y todos con la bayoneta calada se lanzan contra el enemigo que es mucho más numeroso que nosotros y este es el momento en que verdaderamente veo heroísmo y valentía en los soldados, ha sido otro triunfo más, pero cuan caro nos a costado, muchos de los nuestros han caído para no levantarse más, vuelvo a emplazar mi pieza sobre varios cadáveres, empieza a roernos otro de los males de la guerra: la sed y el hambre, ya nuestras energías van agotándose, y sentir más y más odio y repugnancia a la guerra, ha llegado la noche y también tengo que pasarla en vela pues me veo por segunda vez en primera línea.

"Fuertes espinos coronan los montes del Chaco Boreal en cuyo fondo sombrío la muerte suele reinar".

DIAS 13 - 14 - 15

Estos tres días han sido de contínuo fuego, no sé como todavía me encuentro vivo, será que el destino no quiere que muera, me encuentro completamente aniquilado, el hambre y la sed son terribles y todos aquellos cuerpos ya despiden un olor insoportable, ya no se puede soportar mas, hay momentos en que uno desea la muerte, me hallo incapaz de describir todos los sufrimientos en estos días, solo Dios sabe cuanto he sufrido.

DIA 16

A la una de la mañana llega la orden de abandonar las posiciones para retirarnos a Yujra, con que felicidad recibimos esta orden a eso de las 3 llegamos a Yujra cansados y hambrientos y todavía nos dan la noticia de que el resto del 6 de Cab. había tratado de entrar a Boquerón no pudiendo hacerlo y me cuentan también que hay muchas bajas y heridos, ya no me extraña, veo con indiferencia la muerte, nos felicitan, dicen que la actuación de nuestro destacamento ha sido heroica, se rumorea de que nos van a condecorar, pero que nos importan los honores, cuando único nuestro anhelo es la Paz.

DIA 17

He tenido sueños agradables, se empieza a formar para el parte, voy pasando lista de mi fuerza, ya varios nombres no me responden, solo los compañeros dicen, muerto o herido

de 14 que eran los de mi fuerza solo hemos quedado 5. En todos se ve reflejada la pena y el horror, ya nadie quiere más guerra, basta de sufrimientos y de horrores, bastante sangre ya ha costado. Ya se han formado grupos acá y allá en todos el tema de charla es el mismo, la guerra, parece increíble lo que se comenta, si estamos con vida es por milagro, vuelve a renacer en mi la esperanza de que talvez vuelva a mi hogar.

(Pag.1 libreta) Continuación Día 17

Después de muchas noches de vigía y sufrimientos puedo dormir con tranquilidad y pensar con calma, todo me parece que ha sido un sueño con una horrible pesadilla, pero sin embargo es una realidad, pensábamos descansar algunos días pero tampoco se cumple este deseo. Recibimos otra orden de marchar hacia Castillo donde debíamos posicionarnos pero tampoco es así hay que seguir adelante.

DIA 18

Otra vez nos sorprende el día con los preparativos de ataque, debemos abrir el camino a Boquerón. Empezamos el avance; el calor es desesperante, nuestros organismos ya no resisten más, durante el trayecto van cayendo varios compañeros nuestros rendidos por la fatiga. Nuestra primera línea choca con el enemigo, otra vez el tableteo de las ametralladoras y los hayes de los heridos, se toma algunos prisioneros, volvemos a asaltar las posiciones enemigas, pero la sed nos ahoga, ya no se puede resistir más y en eso encontramos un pequeño charco de agua, es nuestra salvación, con que

desesperación nos lanzamos a aplacar la sed, alguien dice que podría estar envenenada, pero a quien le importa, ya nadie teme a la muerte, seguimos adelante, encontramos en las posiciones paraguayas gran cantidad de galletas, conservas, puros e infinidad de prendas, ha vuelto el entusiasmo a nosotros y de pronto escuchamos una voz que dice ¡allá esta Boquerón! Y nuestras miradas divisan el fortín ansiado, pero no es necesario entrar en él, sino protegerlo y en las inmediaciones tomamos posiciones, el enemigo está atufado y desmoralizado y aprovechamos esta situación, empezamos a hacer bajas en sus filas, están muy cerca de nosotros y observo claramente como van cayendo escuchando sus alaridos y sus quejas, también siento por ellos pues acaso no son tan humanos como nosotros, ellos también cumplen un deber para con su patria, pero hay que matarlos, cuantos mas mueran nuestra victoria y vida será más segura.

DIAS 19 - 20 - 21

Hay orden de entrar en Boquerón y por fin entramos a aquel fortín por el cual tanta sangre se derrama, nos designan una posición, aquí no cesa ni un momento el fuego, la artillería hace estragos, pues estamos completamente rodeados, otra vez empieza a picarnos el hambre, se nos da una miseria de comida, se han terminado las pocas comidas con las que nos alimentamos, hay que volver a salir, paciencia talvez en esta a mi también me toque hacer el último sacrificio, no temo a la muerte que se que esta me liberaría de tanto sufrimiento, y el único lazo que hoy me une a la vida es mi madre y por ella y con la ayuda de Dios tengo la esperanza de salir de este infierno.

DIA 22

Empezamos nuestro retiro, sabiendo que tenemos que hacerlo pasando por entre las filas enemigas, durante el trayecto de 2 Km. Paso por medio de una lluvia de balas, sigue la masacre, aumenta peligrosamente el número de muertos, estalla una bomba a tres pasos de donde me encontraba tendido, los que se encontraban cerca de mí creyeron que había volado, me incorporé creyéndome herido, pero solamente estaba cubierto de tierra, que es lo que me libró, seguramente fueron las plegarias de mi madre. Por fin logramos pasar toda la zona donde se encontraba el enemigo, llegamos al Comando, todos pedíamos pan y agua, ya no éramos los muchachos entusiastas y fuertes que salimos de Oruro, no éramos más que sus espectros, todos queríamos irnos, los jefes y oficiales trataban de tranquilizarnos con promesas de que se nos iba a relevar y cuando la tropa dispersa y desmoralizada se retiraba a Castillo llegaron provisiones y agua y eso fue lo que nos contuvo, e hizo que regresáramos a ocupar las posiciones del Comando.

DIAS 23 - 24 - 25 - 26

Durante estos días nuestra misión fue resguardar el comando, aunque no cesaba el ruido de los disparos y en especial de los de artillería, estábamos algo tranquilos y nuestra ocupación era espulgarnos, pues todos estábamos llenos de piojos, hacía 22 días que nuestra cara y manos no conocían agua.

El 24 estuve enfermo pero felizmente con algunos medicamentos que me dieron logré reponerme. El 26 en la

tarde llegó el 15 de infantería con 500 hombres para atacar al día siguiente.

DIA 27

Al salir el sol el 15 empezó su avance, luego nosotros, a la hora de haber partido se produjo el choque con el enemigo, otra vez lo de antes pero ya no me causa la misma impresión ya estoy acostumbrado, la sangre y los hayes veo con indiferencia, veo caer a muchos a mi lado y hoy estoy más convencido que no es la bala la que mata sino el destino y mientras las balas no cesan un segundo de silbar sobre mi cabeza, acuden a mi mente recuerdos de antaño, felicidad perdida, mi hogar, mi madre, mi hermana, una enamorada? ¿Qué harán, sabrán como sufro? Acuden alegres pensamientos al hacerme la idea de mi regreso todavía no he perdido las esperanzas y si no fuera por ello para que viviría, y con la fe en el corazón mis labios empiezan a repetir plegarias, enseñadas cuando niño por mi madre, todas van dirigidas tanto a Dios como a la Virgen, luego vienen otras, también imploro a las almas de mi padre y de mi hermana y ojalá las plegarias que repite la santa boca de mi madre hagan que regrese, tengo fe y confianza en Dios y me resigno a lo que El disponga de mi; y en estos pensamientos me sorprende el atardecer, me comisionan para regresar a traer algo de víveres, y parto con 2 soldados, me extravío, viene la noche no puedo orientarme, y varias veces me acerco tanto a las posiciones enemigas que llego a escuchar sus voces y creo que de esta ya no salgo, cansados y hambrientos nos ponemos a descansar.

DIA 28

Lo primero que hice fue tratar de incorporarme a mi unidad y felizmente lo conseguí pues esta se retiraba y acá supe de que el enemigo había atacado y rodeado el Comando, por fin por medio del fuego llegué al Comando donde todo era confusión y desorden, y no era para menos la situación era muy grave, por la tarde empezó nuestra retirada, extenuados por la sed a las 6 horas llegamos al puesto de Sara y luego pasamos a Castillo donde pude tomar un poco de agua, que rica la encontré.

DIA 29

Toda la tropa se encuentra muy desmoralizada ya nadie quiere combatir más y empiezan a correr voces de que se irán, también deben considerarnos pues nuestros organismos están agotados en 20 días de combate, no somos de acero.

DIA 30

En la tarde de hoy se nota movimiento entre los soldados y se ven alejarse varios grupos con dirección al camino, nosotros hacemos lo mismo y en el tropel abandonamos nuestras posiciones, es un acto vergonzoso, se deserta en conjunto frente al enemigo, pero en esos momentos nadie piensa, llegamos a Arce de distancia 5 leguas, allá nos hace comprender la gravedad de nuestra falta el Comandante de la división, y felizmente todos comprendemos y pedimos regresar al frente.

SEGUNDA PARTE

DIA 1 OCTUBRE

Por la tarde partimos de Arce después de habernos hablado un padre, todos regresamos cabizbajos y arrepentidos, hemos comprendido lo grave que hacíamos, a eso de las 11 llegamos a Castillo.

DIA 2

Se nos da la misión de ir a ocupar posiciones cerca del puesto de Sara, a eso del atardecer atacan nuestras primeras líneas, recibimos la orden de ir a reforzarlas y bajo una lluvia de balas llegamos hasta las primeras posiciones, después de una media hora de combate se retira el enemigo, durante toda la noche nos ocupamos de construir nuestras posiciones.

Al día siguiente constatamos bien nuestra situación, estamos a la orilla del monte y en el otro frente se encuentran los pilas, lo cual me hace ver que va a empezar una pequeña guerra de posiciones, y en efecto se cumple, ya he perdido el control de la fecha, hace varios días que ya nos encontramos en estas posiciones. Es algo admirable como uno se acostumbra a todo, pues todo el día y toda la noche se hace fuego por ambas partes, ya nos es familiar el silbido de las balas, ya todos vemos con desprecio a la muerte, y parece que todo lo hacemos sin pensar, somos autómatas. Casi toda la tropa está enferma del estómago, debe ser efecto de las raíces que chupamos pero sin embargo así enfermos, agotados por la fatiga y el hambre, laxados por la fuerza del calor, con el constante cosquilleo producido por los mosquitos, seguimos defendiendo nuestras posiciones, sin una queja, creo que somos verdaderos mártires. Durante los días que permanezco en estas posiciones no hago más que pensar, y por momentos me parece que voy a perder la cabeza, talvez salga loco de acá, ya algunos de los nuestros lo están, todas las noches sueño con mi hogar y mi madre , también todos mis pensamientos van hacia ella, y creo que estoy recompensado porque sé que mi madre siempre me recuerda y ruega por mi, si me viera en el estado desastroso que me encuentro estoy seguro que lloraría, pero felizmente ella no sabe lo que es la guerra, solo debe creer que todo el sacrificio está en morir, y si la guerra solo fuese la muerte y diez vidas tendría otras tantas regresaría, hoy envidio a mis compañeros que han caído, ellos ya han dejado de sufrir, aunque es cierto que sus cuerpos se encuentran botados, sirviendo de pasto a los buitres y hormigas, sin que haya una mano caritativa que les de la sepultura, y los seres queridos que han dejado ni siquiera tendrán el consuelo de llevarles un ramo de flores a sus tumbas, y todo esto por qué?; por un

terreno pantanoso que no da nada, o es tal vez un castigo de Dios, pero Dios es bueno y creo que ya es bastante para que el corazón más cruel se compadezca, cuantas familias enlutadas, hijos sin padres, madres sin hijos, esposas sin esposos y cuantas novias esperarán todavía al ser amado que partió con la esperanza de volver triunfante y con gloria y hoy no es más que un montón de huesos destrozados por la metralla con un pequeño residuo de carnes y de ropas que han saturado el ambiente con un olor a pobredumbre. Todo esto y mucho más lo soportaré mientras tenga la esperanza de salir con vida de este maldito infierno verde. A qué manos caerán estas notas el momento que una bala paraguaya dé fin a esta mi haraposa existencia y espero que el que llegue a tener este cuaderno en sus manos sea amigo o enemigo lo remita a lo de mi madre, será un acto de caridad para con un muerto, además también tendrá una religión y una madre y espero que por ellos lo haga.

Era feliz en sueños, soñaba que me encontraba en mi hogar, cuando fui interrumpido por algunos gritos y disparos, era que los pilas trataban de sorprendernos, y al mismo tiempo que atacaban empezó a caer una fuerte granizada, los granizos se confundían con los proyectiles, luego siguió una tormenta, y el tronar de los truenos se confundía con el sordo ruido de las ametralladoras y fusiles.

Y entre estos sonidos se escuchaban los lamentos y los hayes de los que caían, la lluvia caía con más fuerza, nuestras posiciones se llenaban de agua, el agua nos llegaba hasta la cintura, pero quien va a sentir en estos momentos la lluvia y el frío, todos nuestros sentidos estaban hacia el enemigo, cada

momento el fuego se avivaba más, era un ruido ensordecedor, voces de mando y estímulo, gritos y maldiciones, ya no se podía combatir en las posiciones, estaban llenas de agua, y todos salimos fuera de ellas para seguir combatiendo, a campo raso desafiábamos las balas enemigas, toda la noche se combatió, ni el feroz empuje de los pilas diez veces más numeroso que nosotros, ni la fuerte lluvia pudieron hacer que abandonáramos nuestras posiciones, al amanecer empezó a cesar el fuego y ya se oía con más claridad las quejas de centenares de heridos pilas, les costó muy caro su ataque fracasado, mientras que los nuestros muy pocos sufrieron el plomo paraguayo.

Cuando el día ya clareó divisamos gran cantidad de puntos en el pajonal, eran pilas muertos, el resto del enemigo se replegó hacia atrás, todos chorreábamos agua y estábamos empapados de barro, la munición se nos había terminado, varios fusiles reventaron, titiritábamos de frío, fuera de las penurias ya anotadas nos vino esta más; para acabar de aniquilarnos, teníamos las caras de espectros, llevábamos marcado el sufrimiento, ninguno hablaba, la palabra ya es inútil en estas situaciones, al contemplar a mis compañeros me daban ganas de llorar, ¿qué quedaba de nosotros, cuando partimos fuertes y ansiosos de gloria?, ya nada, no éramos más que un montón de restos de hombres azotados por el flagelo de la humanidad, la guerra, ya la patria nos debe mucho, ¿hasta cuando nos sacrificará? ¡Oh! si el pueblo pudiera vernos y comprendernos estoy seguro que se horrorizaría y lloraría y no pediría más guerra, la guerra es terrible, muy terrible.

Así cansados y mojados tuvimos que arreglar nuestras posiciones, no había caso de moverse, estábamos completamente batidos por el fuego enemigo, teniendo que estar metidos todo el día en nuestras posiciones matando piojos, todos estábamos completamente llenos de estos parásitos. Durante la noche se escuchaba ruido de camiones enemigos, los pilas refuerzan sus efectivos, sin embargo hay orden de hacer cualquier sacrificio para mantener las posiciones, un pequeño puñado de valientes debe resistir el ataque de miles de enemigos bien comidos y descansados, paciencia. Por la noche llega una fracción del Pérez a reforzar nuestra línea en el costado derecho, pero como es una tropa nueva se confunden y empiezan a hacerse fuego entre ellos durante toda la noche hasta terminar su munición, y por la mañana emprenden la retirada, dejando un claro por el cual se introducen los pilas, empiezan su ataque envolvente, recibimos fuego del frente y de ambos costados, el ataque cada momento se hace más feroz y los pilas están en estado de ebriedad, meten una bulla atroz, inutilizan una fuerza que se encuentra a mi izquierda, los tiradores de mi pieza hacen heroismos para continuar con el fuego, a cada momento se nos atranca hasta que por fin la inutilizan, tiene varios agujeros en el refrigerador, el cigüeñal y el reforzador partidos, estamos sin defensa, en este momento llega un estafeta y me comunica la orden de retirada, mientras los preparativos el resto de la tropa se había retirado, de tal manera fuimos los últimos, al momento de retirarnos vimos cómo los pilas se lanzaban a ocupar nuestras posiciones. Por la noche llegamos a Castillo. Había una confusión espantosa, soldados de todas las unidades andaban por todas partes buscando algo de tomar y comer, empiezan a caer varias bombas de artillería,

sembrando el desorden y confusión, nadie sabía donde ir, a cada bomba que caía varios de los nuestros eran heridos, era una gritería de quejas horrorosa, varios jefes cayeron, se dio orden de retirarse como se pueda a Arce.

A las 2 leguas se nos hace hacer alto y volvimos a entrar en posición, al anochecer vuelven a atacar, me encuentro muy enfermo, no tengo aliento para nada se ordena otra retirada.

Y el temor de caer prisionero hace que haga un último esfuerzo para continuar con la retirada,después de caminar otra legua la segunda vez hacemos alto, se nos designa nuestro sector para trabajar nuestras posiciones. Llegan los regimientos 20 y 35 de infantería y el 7° de artillería.

Al amanecer llega la orden de que el 6° de Caballería se retire a descansar a Arce. Cuando preparaba mi equipo se me da la orden de salir en patrullaje con 20 soldados a constatar las posiciones enemigas, este sería el último sacrificio que debíamos hacer.

(La acción del destacamento Busch del 6 de Caballería unido al 14 de Infantería)

Sargento David Terrazas del 6 de Caballería entregó a Busch.

HACIA EL PODER Y LA MUERTE

Al terminar el conflicto con el Paraguay, el gobernante civil que devino a Salamanca, el vicepresidente Dr. José Luis Tejada Sorzano, también fue abatido por Busch (16 de mayo de 1936), interpretando la decisión de los excombatientes que ya no deseaban en el poder a los políticos de los partidos tradicionales a quienes juzgaban responsables de la derrota.

Pudo el *camba* quedarse con el poder entonces, pero prefirió entregarlo a su mentor, el Cnl. David Toro (19 de mayo de 1936), aunque sólo en tanto el propio Busch y sus colaboradores, se sintieran preparados para tomar el Gobierno. Estimulado por civiles de la talla de Dionisio Foianini y Carlos Montenegro y militares de la logia RADEPA como el capitán Elías Belmonte y el Mayor Gualberto Villaroel, desde la poderosa Jefatura del Estado Mayor, Busch respaldó

decisivamente al Presidente David Toro en la creación de Yacimientos Petrolíferos Fiscales Bolivianos (21 de diciembre de 1936) y la nacionalización de las concesiones de la Standard Oil (13 de marzo de 1937).

Pero juzgando que Toro no garantiza la gran revolución que Bolivia esperaba, el entorno del poderoso Cnl. Busch, lo convencen y respaldan, para que destituya al presidente militar, que había sido su mentor y amigo. El 13 de julio de 1937, asume el poder en primera persona.

La historia señala que Busch gobernó a la deriva con la cooperación de personajes vinculados al magnate minero Simón I. Patiño, pero sólo hasta el 25 de mayo de 1938, cuando se instala una Convención Nacional que lo elige Presidente Constitucional.

Es en ese nuevo escenario político donde Busch, al influjo de nuevos caudillos políticos nacionalistas, muestra un perfil decididamente revolucionario, aunque ello lo malquista con los partidos políticos formales y con personajes como el influyente escritor Alcides Arguedas, líder del liberalismo, a quien el Presidente abofetea en el Palacio con el consiguiente descrédito que le depara la acción de la que el propio Busch se arrepiente profundamente.

Ganado por la neurosis al comprender que sus buenas intenciones son rechazadas, sintiéndose como una fiera acorralada por poderes mayores a sus fuerzas, el 24 de abril de 1939 asume formalmente la Dictadura y usándola como coraza, dicta el 7 de junio su célebre Decreto por el cual las

grandes empresas mineras (Patiño, Aramayo, Hoschild) deben entregar al Estado el cien por cien de las divisas provenientes de las exportaciones de minerales.

32 años y Presidente de la República. El combatiente más temido por los paraguayos, el héroe paradigmático, incursionaba en una picada mucho más peligrosa que las que había sorteado en el Chaco: la política. Lo que no pudieron hacer los obuses paraguayos, lo consiguió la política. Busch murió a los 35; una bala destrozó su cerebro.

El golpe para los llamados barones del estaño es demasiado contundente. Pero sólo Mauricio Hoschild se atreve a resistir la medida, pretendiendo declararse en quiebra. Recordando Busch que precisamente este industrial se había resistido a cooperar al país en la guerra contra el Paraguay argumentando su condición de ciudadano extranjero, decide sentar un precedente terrible y ordena el fusilamiento del millonario rebelde. Después de una sesión de gabinete especialmente dramática, el Dictador le perdona la vida.

Pero ya su fe en sí mismo se había deteriorado. En los combates que sostenía no bastaban su fuerza, su arrojo ni su audacia. El terreno político que pisaba era más peligroso que los senderos minados, las picadas traicioneras y los corralitos de los pilas.

Una noche infortunada, la del 22 de agosto de 1939, Busch siente que no puede más. Víctima de intensos dolores físicos, herido su espíritu por situaciones nunca aclaradas, con los nervios erizados, después de beber unas copas y exponer sus amarguras ante sus cuñados, decide poner fin a su exasperante existencia.

Los acontecimientos históricos lo habían colocado en el pináculo del poder, pero desde allí nada podía hacer por modificar la suerte de su patria, atada como estaba a fuerzas ajenas y extraordinariamente poderosas.

Con un balazo en su ardiente cabeza, Germán Busch agonizó hasta el amanecer del 23 de agosto. Su cuerpo aún tibio, yacía en un catre del Hospital Militar de Miraflores, hasta donde

llegó su amigo, el escritor Augusto Céspedes. Al verlo ya sin vida, el único comentario posible, entre esos dos hombres forjados en la fragua de la guerra, fue sumamente expresivo: «*¡Si me dan ganas de felicitarte. Mueres a bala, como querías...¡*».

TRIO CELEBRE.- A la izquierda el suboficial Augusto Céspedes, el Chueco, intelectual nacionalista y probablemente el mejor narrador del siglo veinte. Al centro el coronel David Toro, Comandante del II cuerpo del Ejército y más tarde Presidente de la República. A la derecha el capitán Germán Busch, para entonces la figura combatiente más admirada, que también llegaría a ejercer la primera magistratura. La relación política y humana entre el Chueco y el Camba Busch fue estrecha. El Dictador Suicida le confió al célebre escritor su Diario de Guerra.

Augusto Céspedes, quien atesoraba los diarios de campaña de Germán Busch, fue quien me los dio hace unos años, certificando de puño y letra su origen y la voluntad del propio Busch, por entregarlos al escritor, a quien probablemente no le alcanzó la vida para publicar tan apasionante biografía.

Este valioso documento testimonial, entregamos hoy a la nación a través del colegio Militar de Ejército, semillero de la institución tutelar de la Patria. Su lectura permitirá, estamos seguros, interpretar mejor una época crítica para Bolivia, de guerras mundiales, doctrinas totalitarias y cambios sociales, ingresando en la compleja psiquis de un hombre extraordinario, valiente como pocos, intrépido, temerario y hondamente humano, que en el fondo -así lo revela su diario-, aborrecía profundamente a la guerra, pues amaba sobre todas las cosas, la paz.

La Paz, septiembre de 2000

Jaime Céspedes Toro

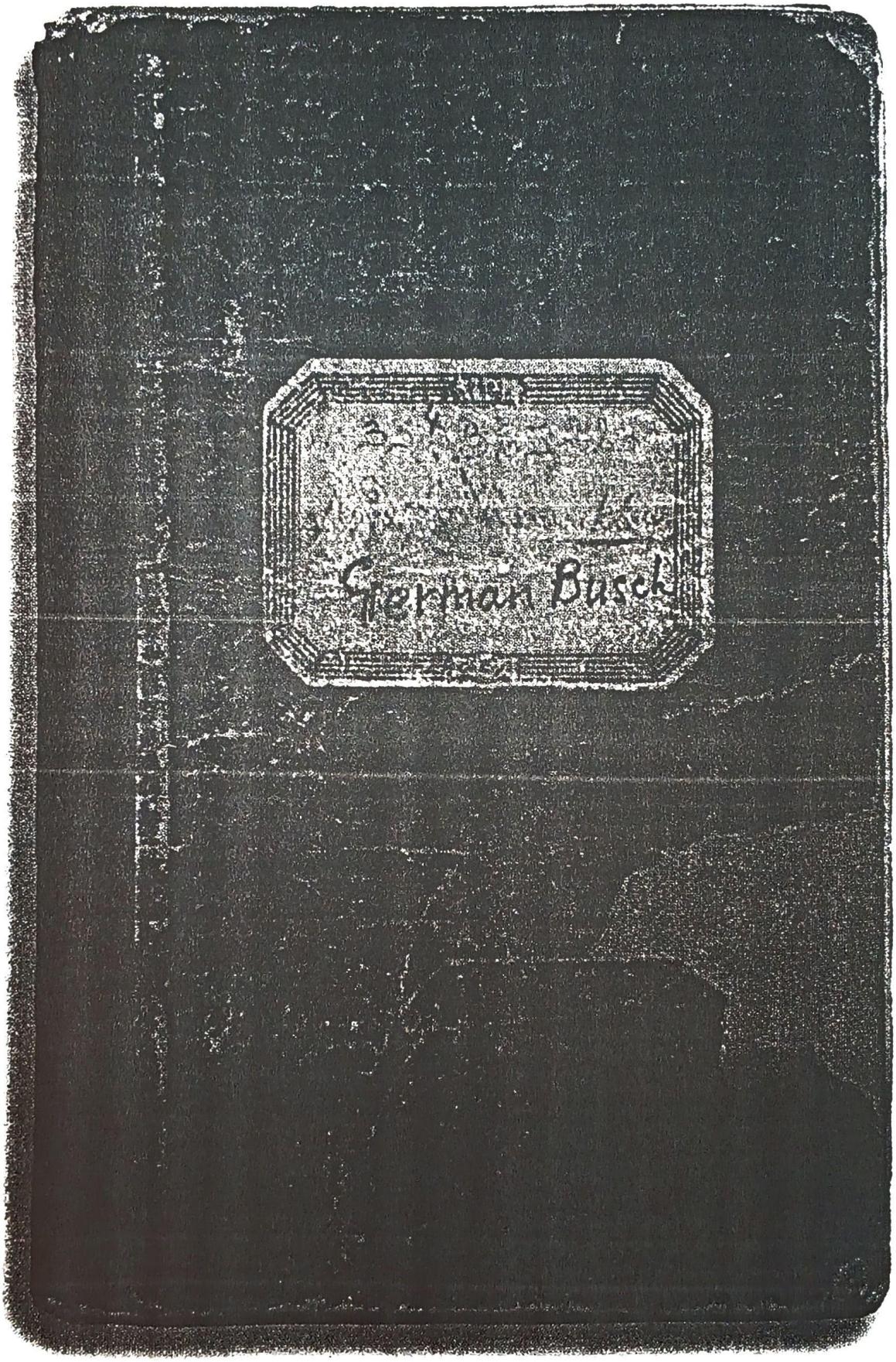
German Busch

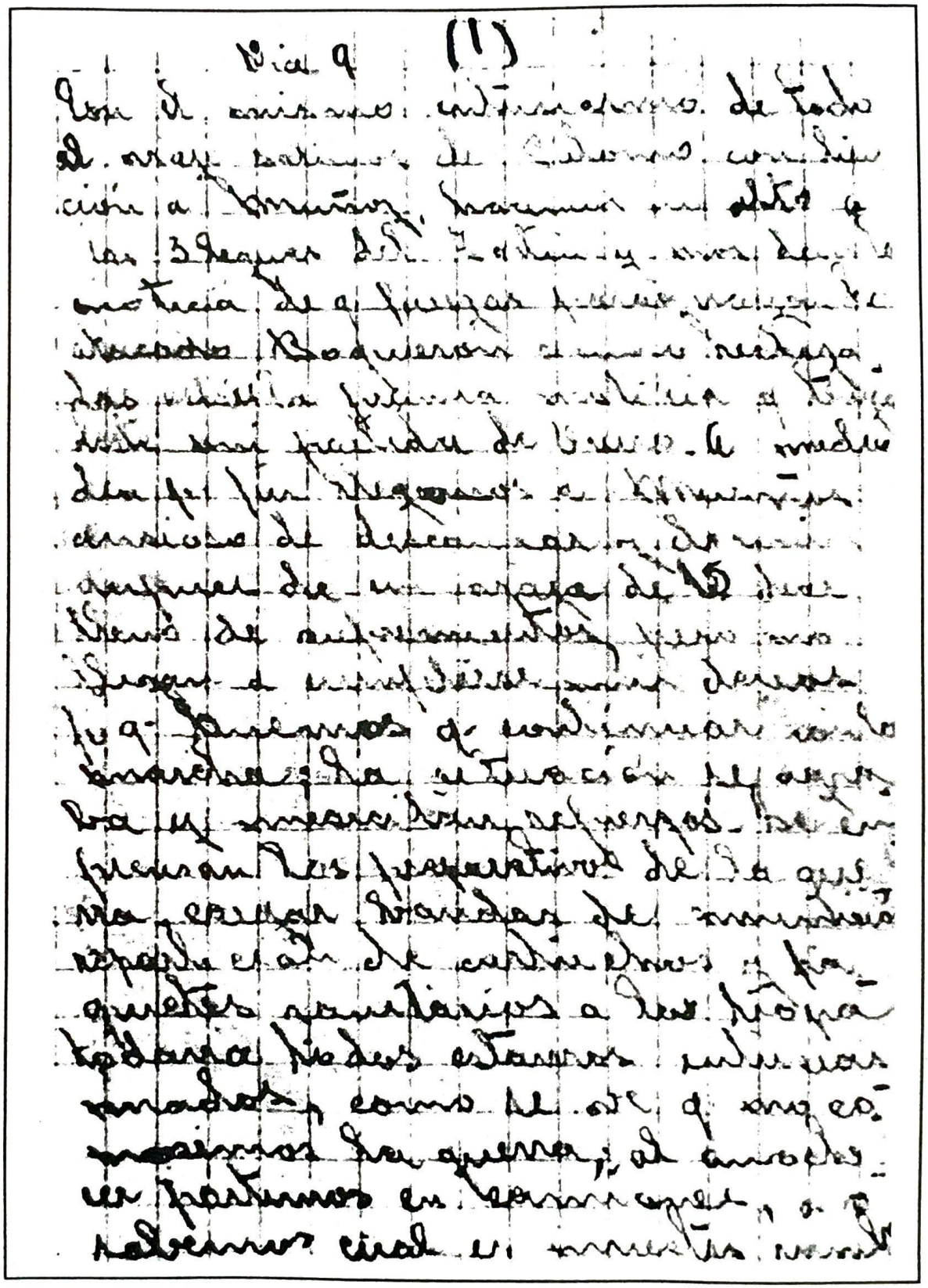

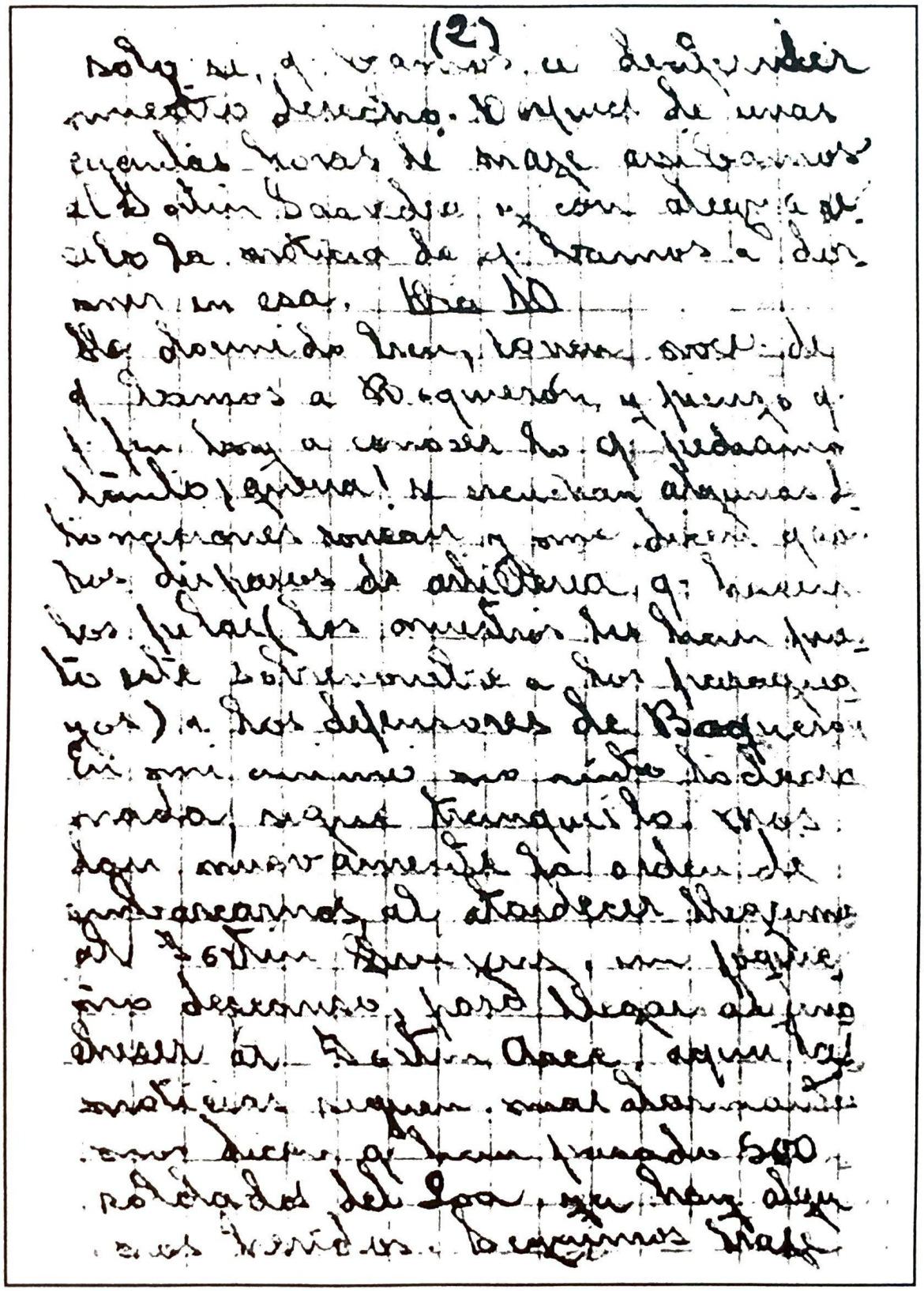

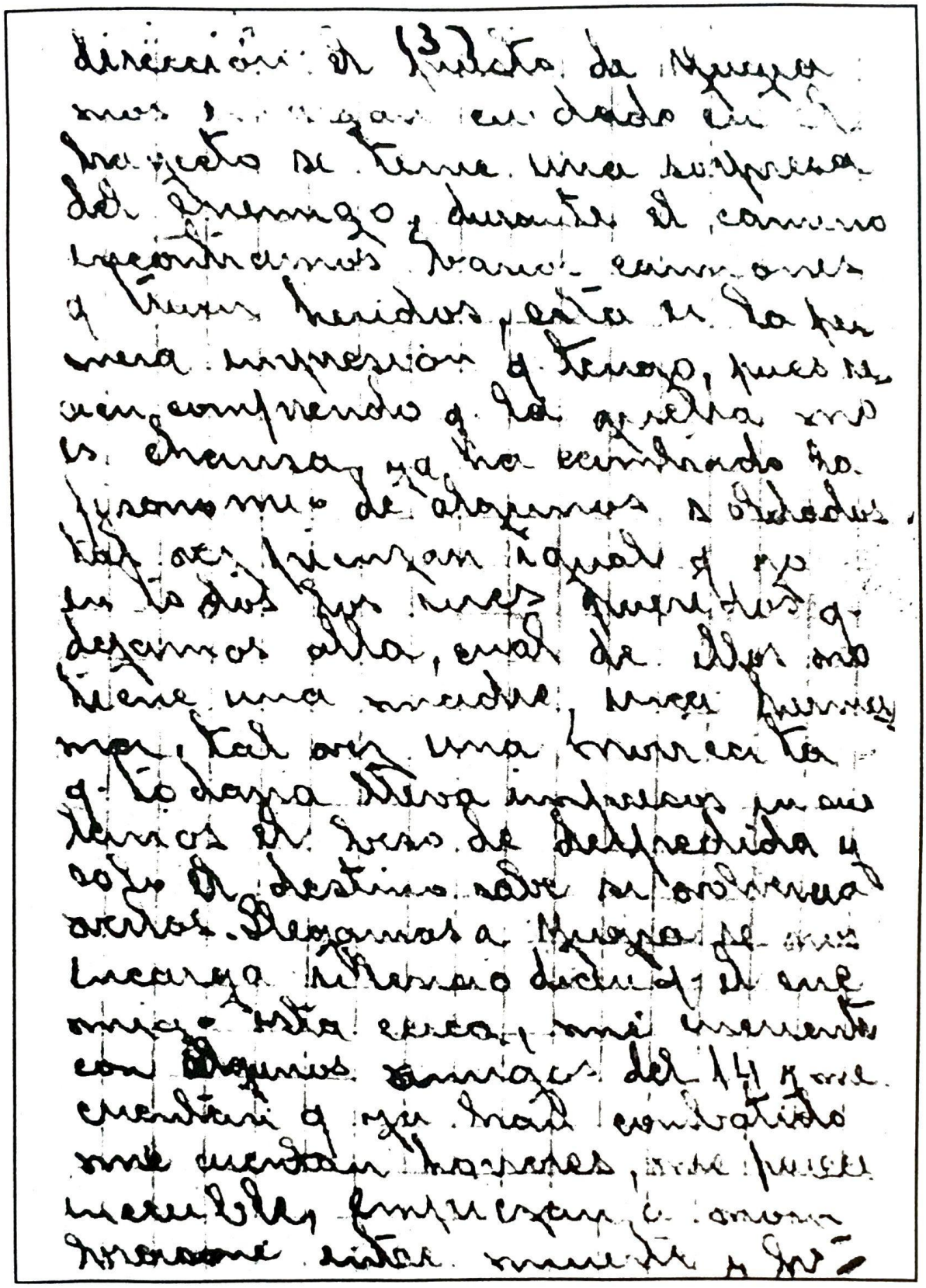

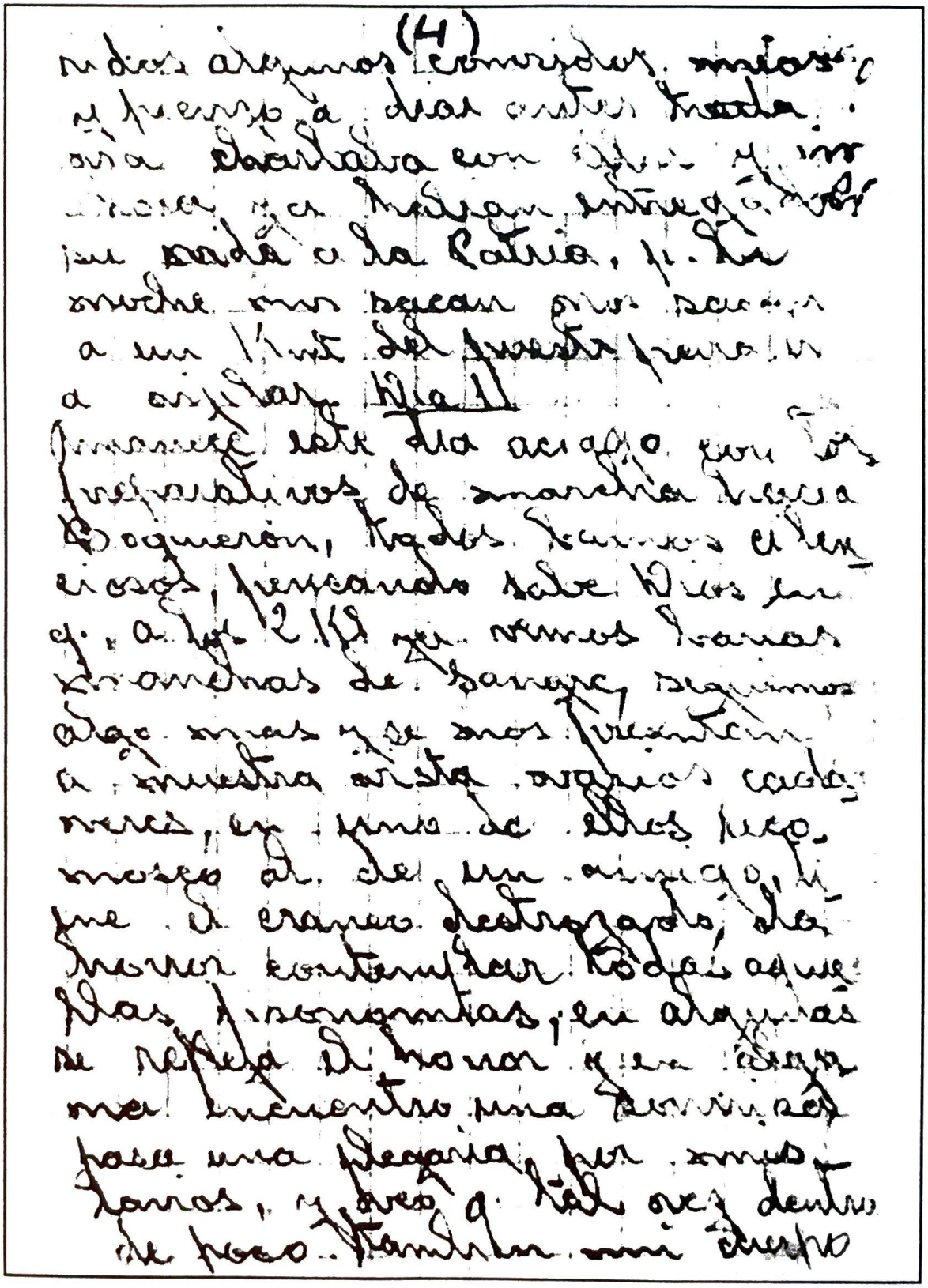

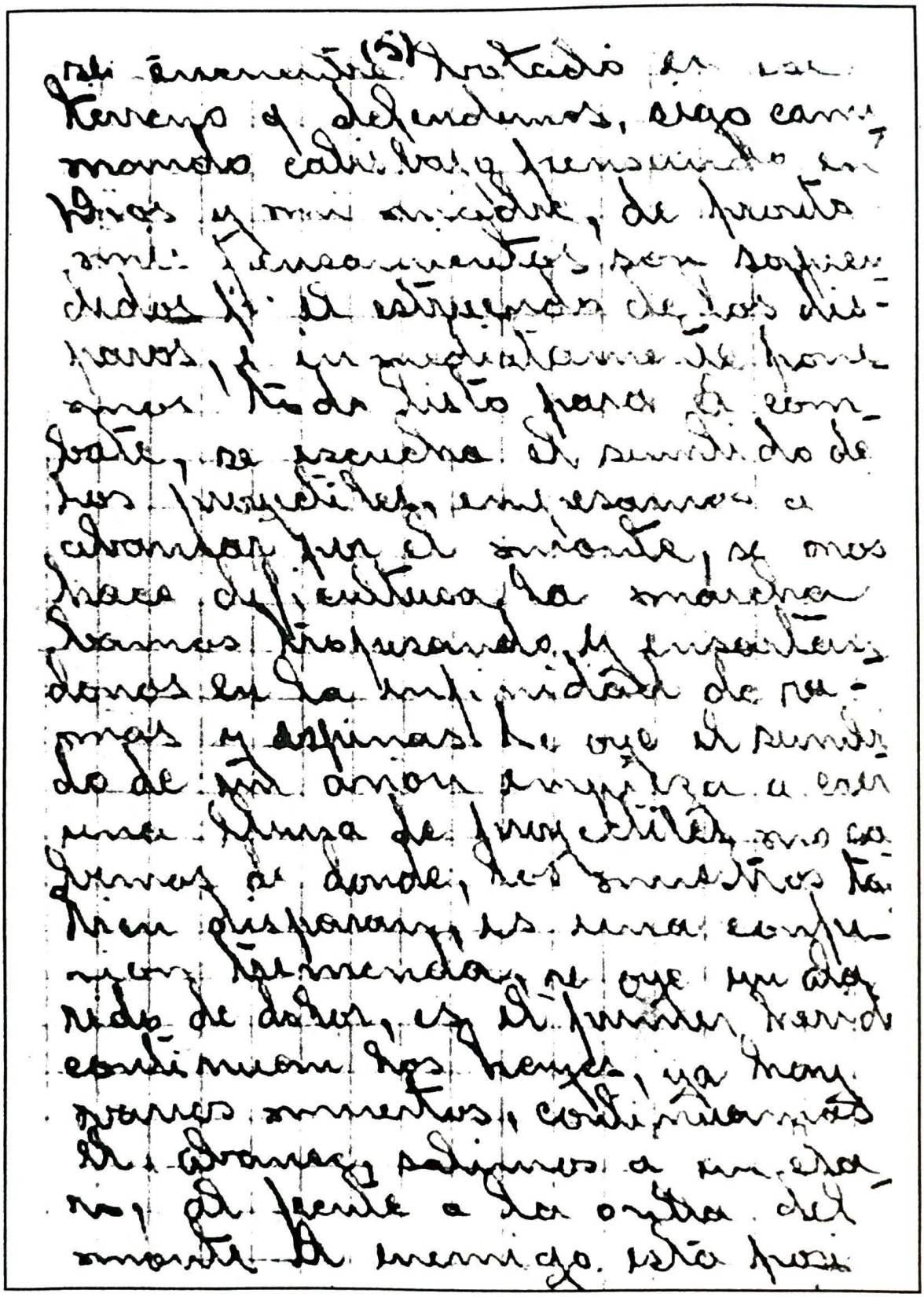

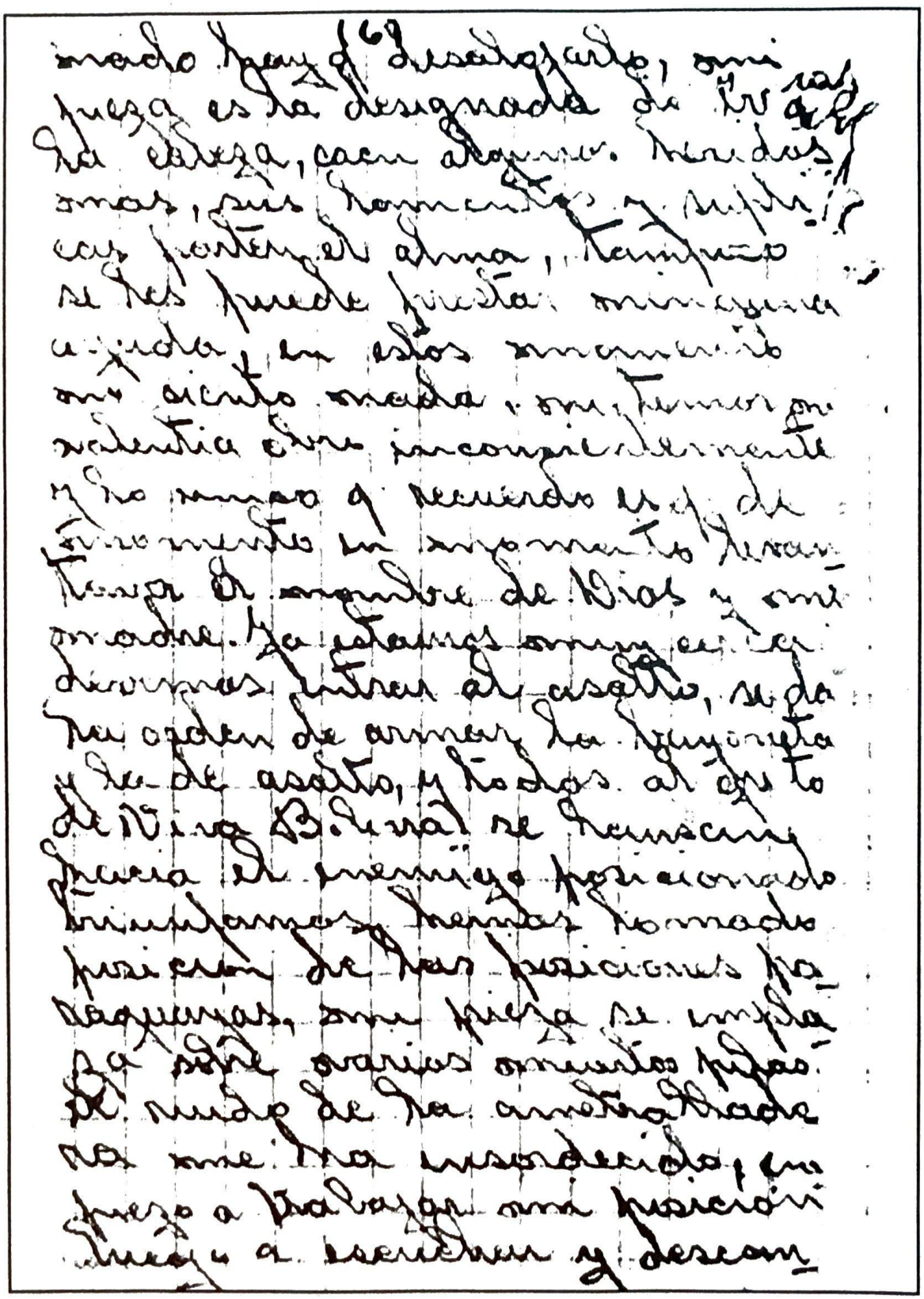

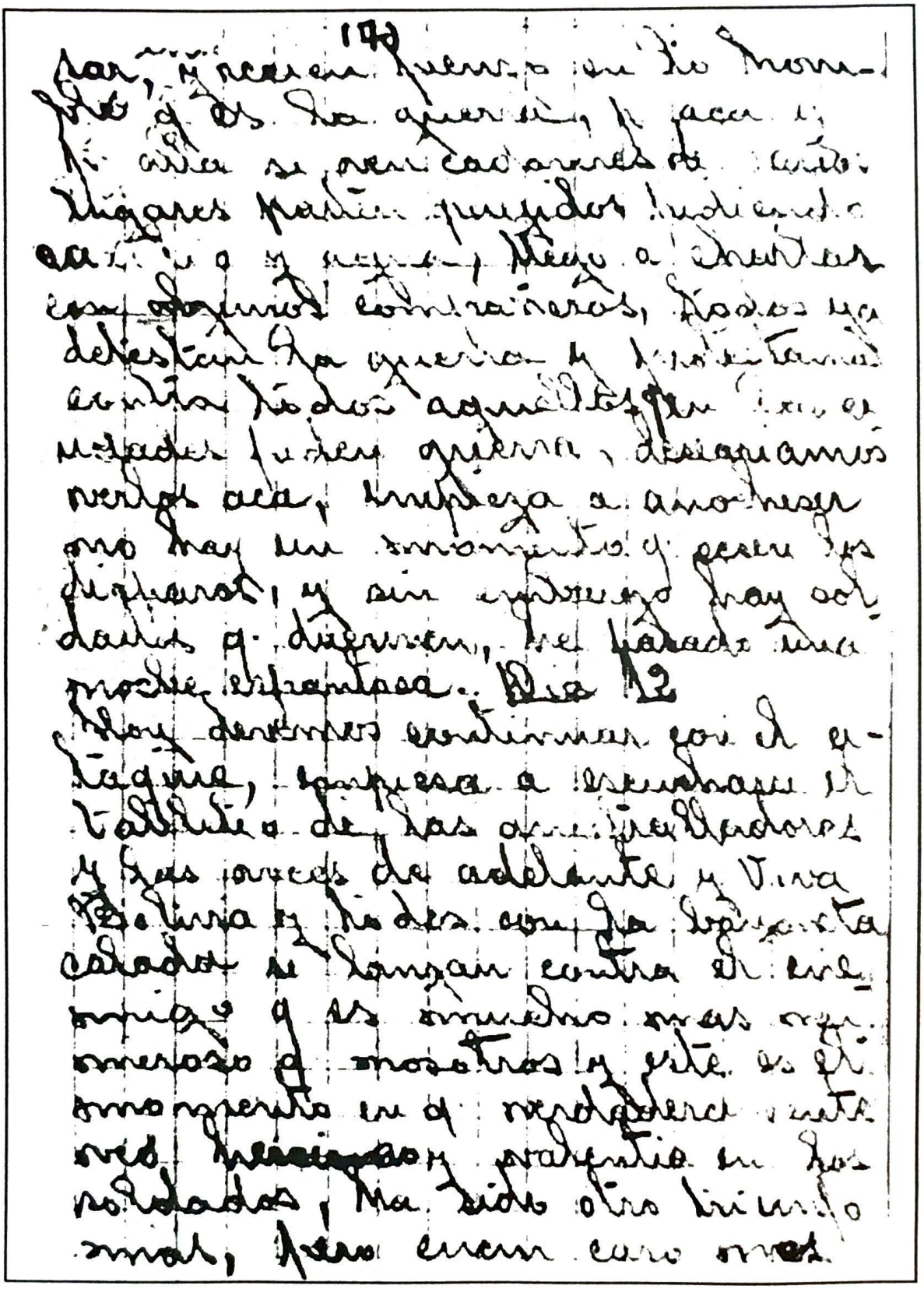

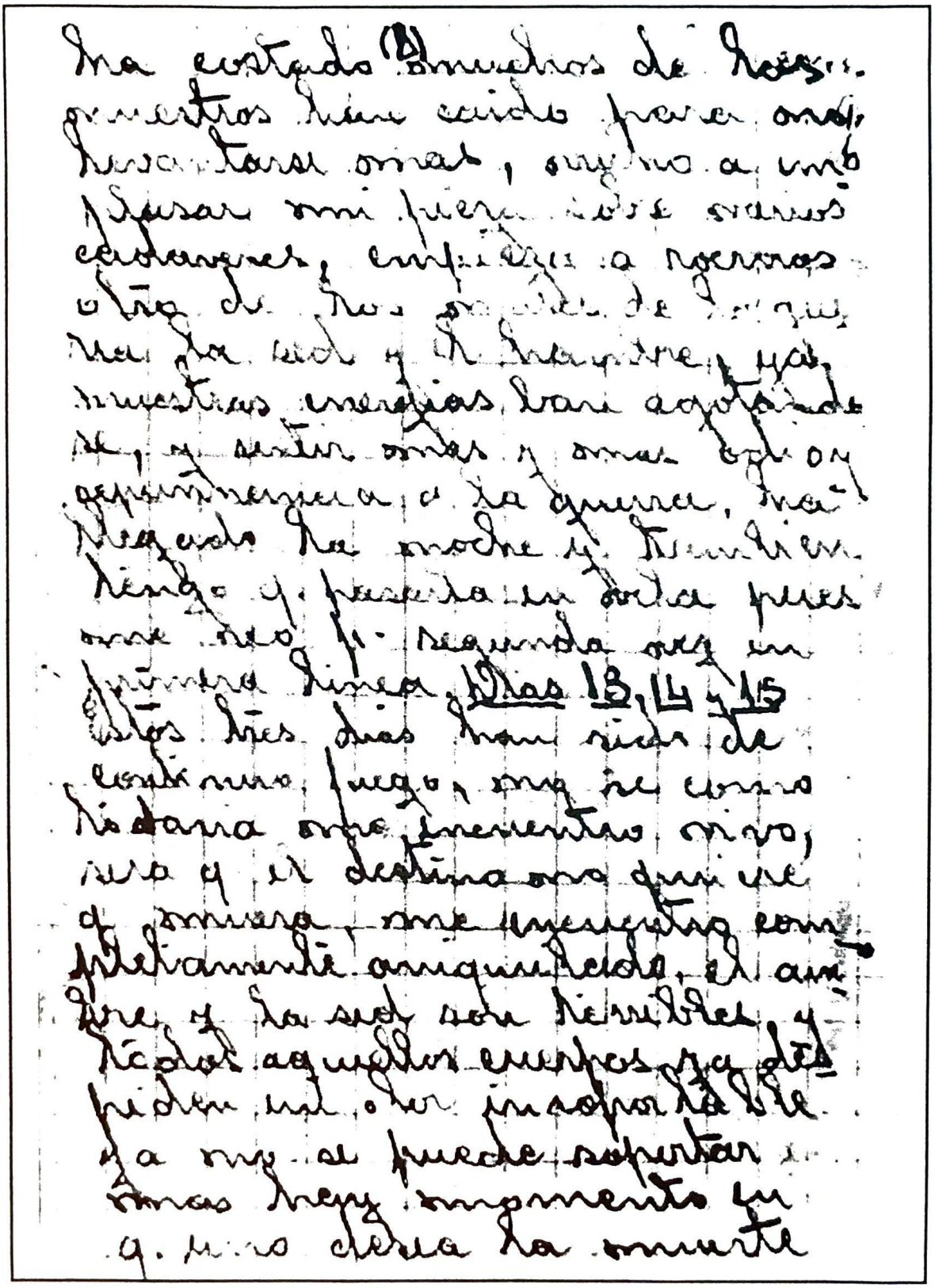

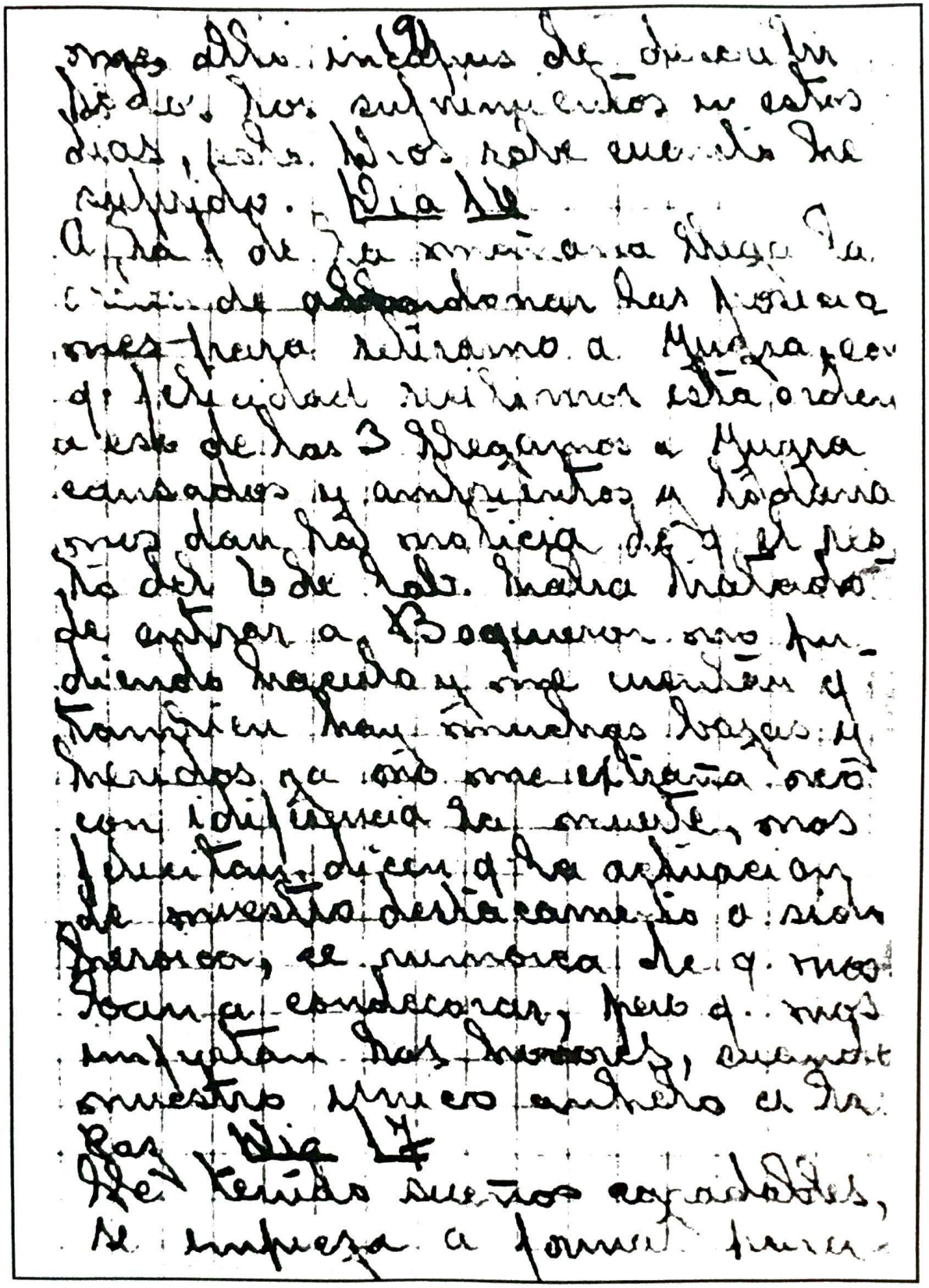

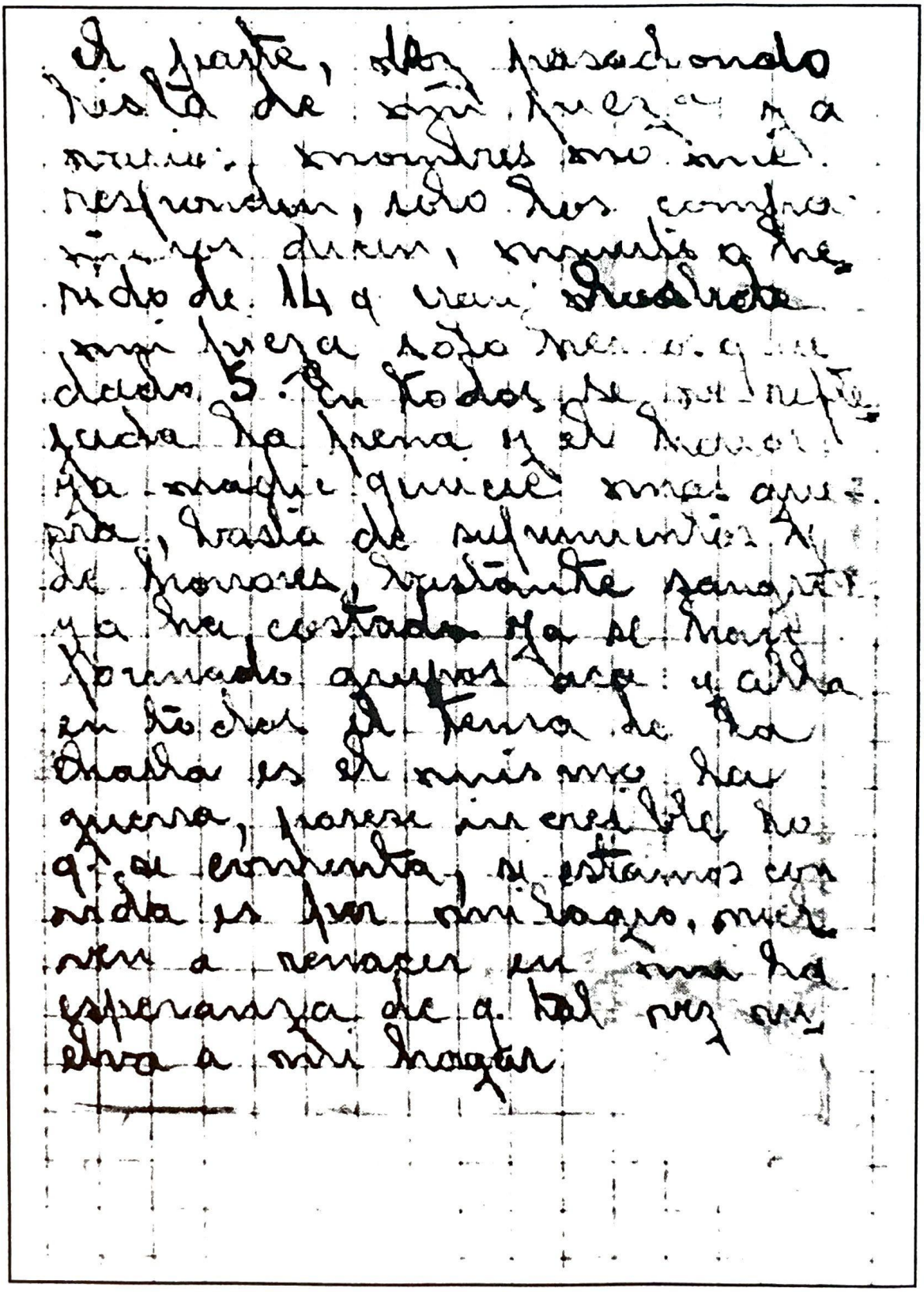

(11)

Dia 17

Despues de muchas noches de vigilia y sufrimientos puedo dormir con tranquilidad y pensar con calma, todo me parece q ha sido un sueño con una horrible pesadilla, pero sin embargo es una realidad, pensabamos descansar algunos dias pero tampoco se cumple este deseo recibimos otra orden de avanzar hacia Castillo donde deviamos [illegible] mamos pero tampoco se hace lugar q. seguir adelante. Dia 18

Otra vez nos sorprende el dia con los preparativos de ataque dejamos atras el camino a Boqueron. Empezamos el [illegible] el calor es desesperante. nuestros organismos ya no resisten mas durante el trayecto van cayendo varios compañeros nuestros rendidos por la fatiga. Nuestra primera linea choca con el enemigo otra vez el tableteo de las ametralladoras y [illegible] de los heridos se torna [illegible]

(12)

mos prisioneros, volvemos a asaltar
las posiciones enemigas, pero la
sed nos ahoga ya no se puede
resistir más, y en eso encontra-
mos un pequeño charco de agua
es nuestra salvación, con q' des-
peración nos lanzamos a apagar
la sed, alguien dice q' porque esta
envenenada, pero a quién le impor
ta ya nadie teme a la muerte
seguimos adelante, encontramos
en las posiciones paraguayas
gran cantidad de galletas conservas
vinos e infinidad de prendas,
a medio de alimentarnos a noso-
tros, y de pronto escuchamos una
voz q' dice ¡alla esta Boquerón!
y nuestras miradas divisan el fortín
ansiado, pero no es necesario tomar
lo el pino protegido x las inmedia-
ciones tomamos posiciones, el
enemigo esta aislado y desmo-
ralizado y aprovechando esta si-

(13)

...ron empezamos a hacer bajas en sus filas, están muy cerca de nosotros y oímos claramente como van cayendo exhalando sus alaridos y sus quejas, también siento por ellos pues acaso no son tan humanos como nosotros, ellos también cumplen un deber para con su Patria, pero hay que matarlos cuantos más mueran nuestra victoria y vida será más segura.

Días 19-20-21

Hay orden de entrar en Boquerón y por fin entramos aquel fortín por el cual tanta sangre se derrama, nos designan una posición, aquí no hay ni un momento de fuego, la artillería hace estragos, pues estamos completamente rodeados, otra vez empieza a picarnos el hambre, se nos da una miseria de comida, se van terminando los pocos comidos con los q. nos alimentamos, hay q. volver a salir, paciencia tal vez en esta a mi también me

(14)

lo que tiene de ultimo sacrificio, o
temo la muerte p.q. se q. esta ya
ser una de tanto sufrimiento, y el
unico lazo q. me une hoy a la
vida es mi madre y p. ella y con
la ayuda de Dios tengo la esperan-
za de salir de este infierno.

Dia 22

Empezamos nuestro retiro, sabiendo
q. tenemos q. hacerlo pasando p. entre
las filas enemigas; durante el trayecto
de 2 Km. paso p. en medio de una llu-
via de balas, porque la masacre
aumenta prodigiosamente el numero
de muertos, estalla una bomba a 3
pasos de donde me encontraba ten-
dido, los q. se encontraban cerca de
mi creyeron q. habia volado, me
incorporé creyendome herido pero
unicamente estaba cubierto de tierra.
El resto lo q. me libro, seguramente
eligieron las plegarias de mi ma-
dre. Por fin logramos pasar las

(15)

en la zona donde se encontraba el enemigo, llegamos al comando. Le nos pedíamos pan y agua, ya no éramos los muchachos entusiastas y fuertes q. salimos de Oruro, no éramos ánimas más q. sus espectros, flacos, quemados, ayunos los jefes y oficiales trataron de tranquilizarnos con promesas de q. se nos iba a relevar y cuando la tropa dispersa y desmoralizada se retiraba a la Bta. de Boquerón provisiones y agua y eso fue lo q. nos contuvo e hizo q. regresáramos a ocupar las posiciones del comando. <u>Días 23-24-25-26.</u> Durante estos días nuestra misión fue resguardar el comando, aunque no escapara la mira de los disparos y en especial de los de artillería, estábamos algo tranquilos y nuestra ocupación la explicamos, fue to-dos estábamos llenos de piojos, hacía 22 días q: nuestra cara y manos no conocían agua. El 24 estu-

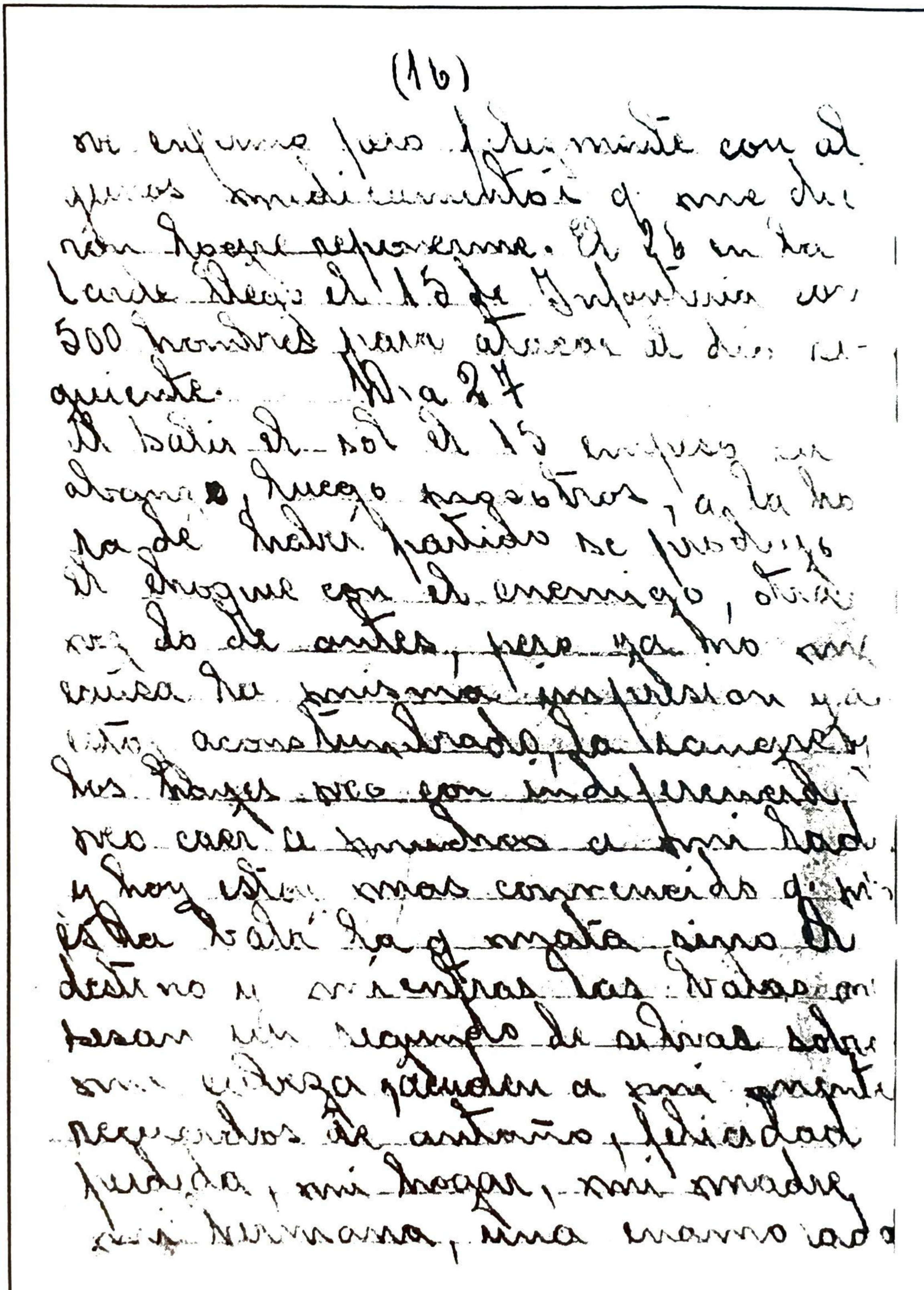

(16)

mi enfermo pero felizmente con el
pocos medicamentos q me die-
ron lugar a reponerme. El 26 en la
tarde llegó el 15 de Infantería con
500 hombres para atacar al día si-
guiente. Día 27
Al salir el sol el 15 empezó su
avance, luego nosotros, y a la ho-
ra de haber partido se produjo
el choque con el enemigo, otra
vez lo de antes, pero ya no me
causa la misma impresión ya
estoy acostumbrado, ya lanzo
las balas con indiferencia
veo caer a muchos a mi lado
y hoy estoy mas convencido q no
es la bala la q mata sino el
destino y mientras las balas me
pasan un segundo de silbar sobre
mi cabeza vienen a mi mente
recuerdos de antaño, felicidad
perdida, mi hogar, mi madre
mi hermana, una mano ado

(17)

¿q. harán, sabrán como sufro;
[illegible] después [illegible] al
[illegible] la idea de mi [illegible]
todavía no he perdido las es-
[illegible] y a mi [illegible] pido para q.
[illegible], y con la fe en el cora-
zón, mis labios empiezan a
repetir plegarias, enseñadas cuan-
do niño p. mi madre, las cua-
les dirigidas tanto a Dios como
la Virgen, luego vienen otras.
También imploro a las almas
de mi Padre y de mi Hermana
y todas las plegarias q. repetía la
Santa boca de mi Madre ha-
gan q. regrese, tengo fe y confianza
en Dios y que retornaré a [illegible]
la [illegible] de mi; y en estos
pensamientos me sorprende el
atardecer, me comunican ha-
ber regresado a traer algo de ví-
veres, junto con 2 soldados
[illegible], viene la noche

(18)

no puedo orientarme, y varias
veces me acerco tanto á las posi-
ciones enemigas q' llego a escuchar
sus voces, y creo q' de esta no
me salvo, cansados y hambrien-
tos nos ponemos a descansar.

Dia 22

Lo primero q' hize fue tratar de
incorporarme a mi unidad, y
felizmente lo consegui pues esta
se retiraba ya que supe de q' el
enemigo habia atacado y no dejado
el comando, fue pues por medio
del fuego llegue al comando
donde todo era confusion y des-
orden, y no era para menos
La situación era muy grave, la
la tarde empezo nuestra retirada
extenuados por la sed y las 6
horas llegamos al puesto de Za-
ra y luego pasamos a Castillo
donde pude tomar un poco de
agua, q' rica la encontré.

(19)

Nov 29

Toda la tropa se encuentra muy
desmoralizada ya nadie quiere
combatir hay y empiezan a
correr voces de q. se irán, tam-
bien deben considerarnos pues
nuestros organismos estan ago-
tados 20 días de combate, no
somos de acero. Día 30.
En la tarde de hoy se nota mo-
vimiento entre los soldados y
se ven alejarse varios grupos
con dirección al camino nos-
otros hacemos lo mismo y en
tropel abandonamos nuestras
posiciones, es un acto vergonzoso
se deserta en conjunto frente al
enemigo, pero en esos momentos
nadie piensa llegamos a Arce
de distancia 5 leguas, allá nos
hace comprender la gravedad
de nuestra falta el Comandante
de la División, y felizmente lo

(20)

dos comprendamos y pedidos re-
gresar al frente.

Dia 1

Por la tarde partimos de Arei
despues de haber hablado un pa-
dre, todos regresamos cabizbajos y
arrepentidos, hemos comprendido lo
grave q haciamos, hasta eso de las
11 llegamos a Castillo.

Dia 2

Se nos da la orden de ir a ocupar
posiciones cerca del pueblo de Lagos a eso de las
diez de la mañana nuestras primeras lineas, recibimos
la orden de ir a reforzarlas, y bajo una lluvia
de balas llegamos hasta las primeras posiciones
despues de una media hora de combate se retiro
el enemigo, durante toda la noche nos ocupa-
mos de construir nuestras posiciones.
Al dia siguiente constatamos bien nuestra
situacion estamos a la orilla del monte, y
en el otro frente se encontraban los pilas,
lo cual me hace creer q lo a empezar una
pequeña guerra de posiciones, y en efecto se

(21)

(p 3)

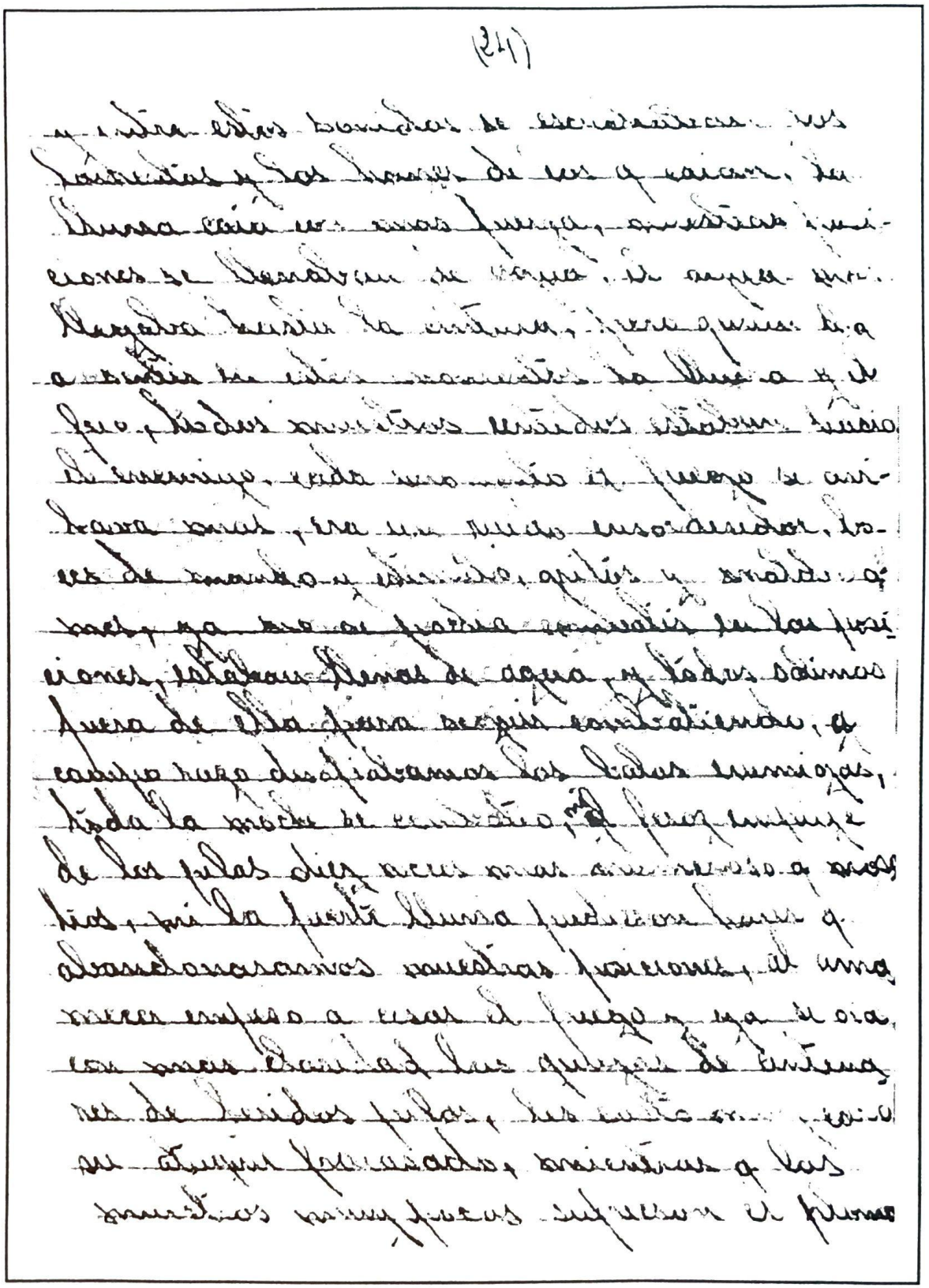

26)

(26)

Así cansados y mojados tuvimos q. arreglar
nuestras posiciones, no había caso de moverse,
estábamos completamente batidos por el fuego
enemigo, teniendo q. estar metidos todo el día
en nuestras posiciones matando piojos, todos es-
tábamos completamente llenos de estos parásitos.
Durante la noche se escuchaba ruido de carros
enemigos, los pilas observan sus [illegible], se espera
y hay orden de hacer cualquier sacrificio para
mantener las posiciones, un pequeño puñado de
valientes debe resistir el ataque de miles de ene-
migos bien comidos y descansados, paciencia. . .
Por la noche llega una fracción del R. ... a
reforzar nuestra línea en el estado derecho, pero
como es una tropa nueva se confunden y empie-
zan a hacerse fuego entre ellos durante toda
la noche hasta terminar su munición, y por
la mañana emprenden la retirada, dejando un
hueco por el cual se introducen los pilas, empe-
zando su ataque envolvente, recibimos fuego del
frente y de ambos costados, el ataque cada
momento se hace más feroz, los pilas están
en estado de ebriedad, meten una bulla

(27)

tíos, inutilizan una pieza q. se encuentra a
mi izquierda, los tiradores de mi pieza
hacen heroismos para continuar con el fuego
cada momento se nos atranca, hasta q. se
nos la inutilizan, tiene varios agujeros en el
refrigerador el izquierdo y el refrigerador parti-
dos, estamos sin defensa, en este momento
llega un estafeta y me comunica la orden
de retirada, mientras los preparativos el resto
de la tropa se había retirado, de tal manera
fuimos los últimos, al momento de retirar
nos vimos como los pilas se lanzaban a ocupar
nuestras posiciones. Por la noche llegamos a
Castillo. había una confusión espantosa, solda-
dos de todas las unidades andavan p. todas
partes buscando algo de tomar y comer,
empiezan a caer varias bombas de artillería,
aumentando el desorden y confusión, nadie sabía
donde ir, a cada bomba q. caía varios de
los nuestros eran heridos, era una gritería
de quejas horrorosa, varios jefes cayeron, se
dió orden de retirarse como se pueda a
Arce

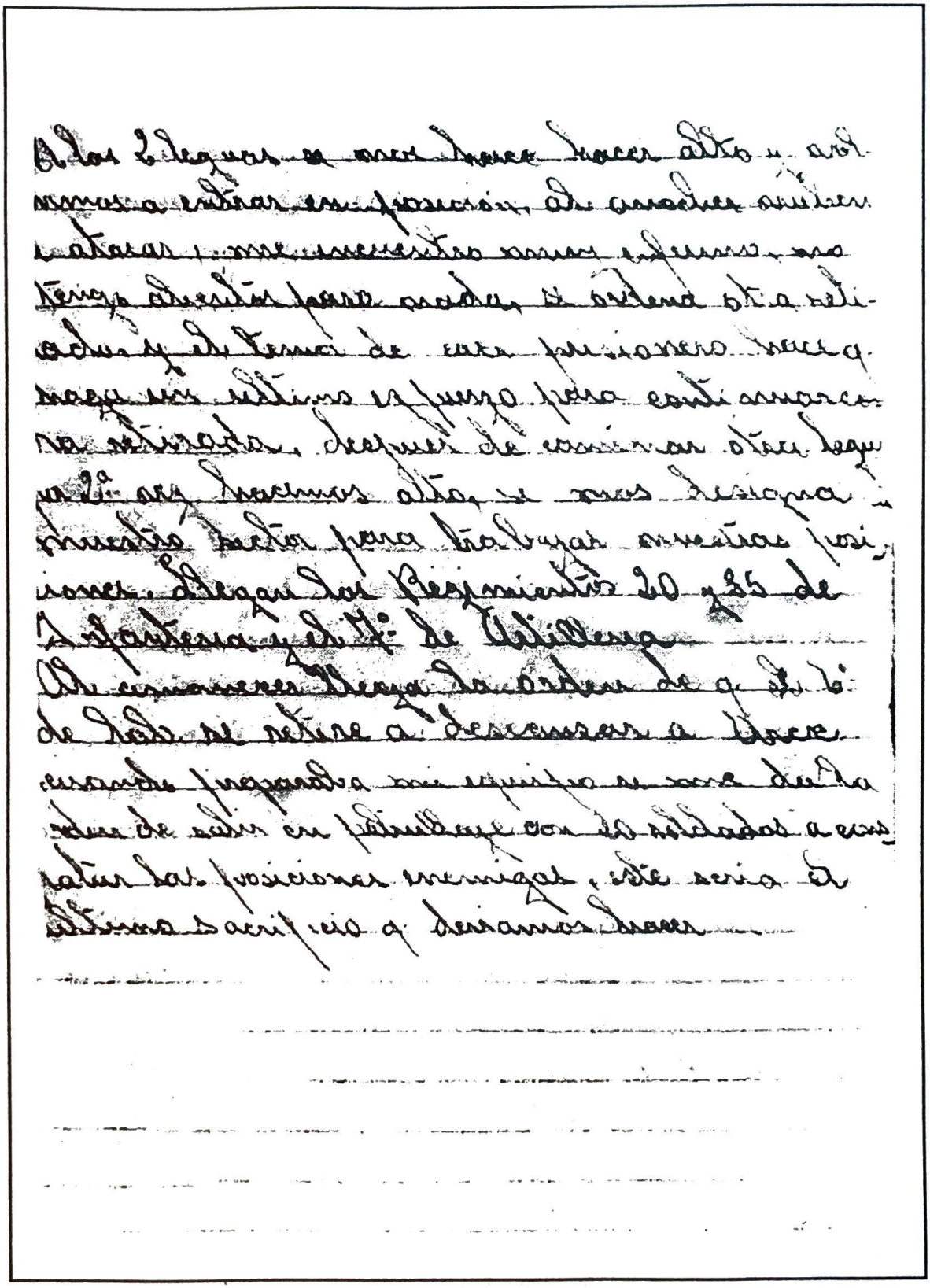

La acción del destaca-
mento Busch del 6 de
Caballería unido al 14
de inf.

Sargento David Terraza
del 6 de Caballería
entrega a Busch

BIBLIOGRAFIA

BOQUERON – Alberto Taborga.

LOS ELEGIDOS DE LA GLORIA – Julio Díaz Arguedas.

HISTORIA DEL SIGLO XX – Ricardo Sanjinés Avila

MASAMACLAY – Roberto Querejazu Calvo

HISTORIA GRAFICA DE LA GUERRA DEL CHACO – Mariano Baptista Gumucio

LA EPOPEYA DE LA GUERRA DEL CHACO – Felix Estigarribia

LA GRAN BATALLA – Memorias del General Marzana

La presente edición se terminó de imprimir
en el mes de Septiembre de 2000, en los Talleres de
Artes Gráficas Editorial "Garza Azul"
Teléfono 232414 - Casilla 12557
La Paz - Bolivia